



เทศบัญญัติ
เรื่อง
งบประมาณรายจ่าย
ประจำปีงบประมาณ พ.ศ.2565

เทศบาลตำบลควนศรี
อำเภอบ้านนาสาร จังหวัดสุราษฎร์ธานี



ประกาศ เทศบาลตำบลควนศรี
เรื่อง ประกาศใช้เทศบัญญัติงบประมาณรายจ่ายประจำปีงบประมาณ พ.ศ.๒๕๖๕

ตามที่เทศบาลตำบลควนศรี ตราเทศบัญญัติงบประมาณรายจ่าย ประจำปีงบประมาณ พ.ศ.๒๕๖๕ โดยความเห็นชอบ ของสภาเทศบาลตำบลควนศรี ในการประชุมสมัยสามัญ สมัยที่ ๒ ครั้งที่ ๒ ประจำปี ๒๕๖๔ เมื่อวันที่ ๒ กันยายน ๒๕๖๔ และโดยความเห็นชอบของนายอำเภอบ้านนาสาร เมื่อวันที่ ๒๘ กันยายน ๒๕๖๔

อาศัยอำนาจตามความนัยมาตรา ๖๒ วรรคสาม และมาตรา ๖๓ แห่งพระราชบัญญัติเทศบาล พ.ศ.๒๔๙๖ แก้ไขเพิ่มเติมถึง (ฉบับที่ ๑๔) พ.ศ.๒๕๖๒ เทศบาลตำบลควนศรี จึงประกาศใช้เทศบัญญัติงบประมาณรายจ่าย ประจำปีงบประมาณ พ.ศ.๒๕๖๕ ของเทศบาลตำบลควนศรี

ทั้งนี้ ตั้งแต่วันที่ ๑ ตุลาคม ๒๕๖๔ เป็นต้นไป

ประกาศ ณ วันที่ ๑๐ เดือนกันยายน พ.ศ.๒๕๖๔

(ลงชื่อ)

(นายธีระ โพธิ์เพชร)

นายกเทศมนตรีตำบลควนศรี

เทศบาลตำบลควนศรี

เขต/อำเภอ บ้านนาสาร จังหวัดสุราษฎร์ธานี

222 ซอย- ถนน- แขวง/ตำบล -

เขต/อำเภอ บ้านนาสาร จังหวัดสุราษฎร์ธานี 84270

พื้นที่ 39.00 ตารางกิโลเมตร

ประชากรทั้งหมด 4,772 คน

ชาย 2,317 คน

หญิง 2,455 คน

ข้อมูล ณ วันที่ 6 สิงหาคม 2564

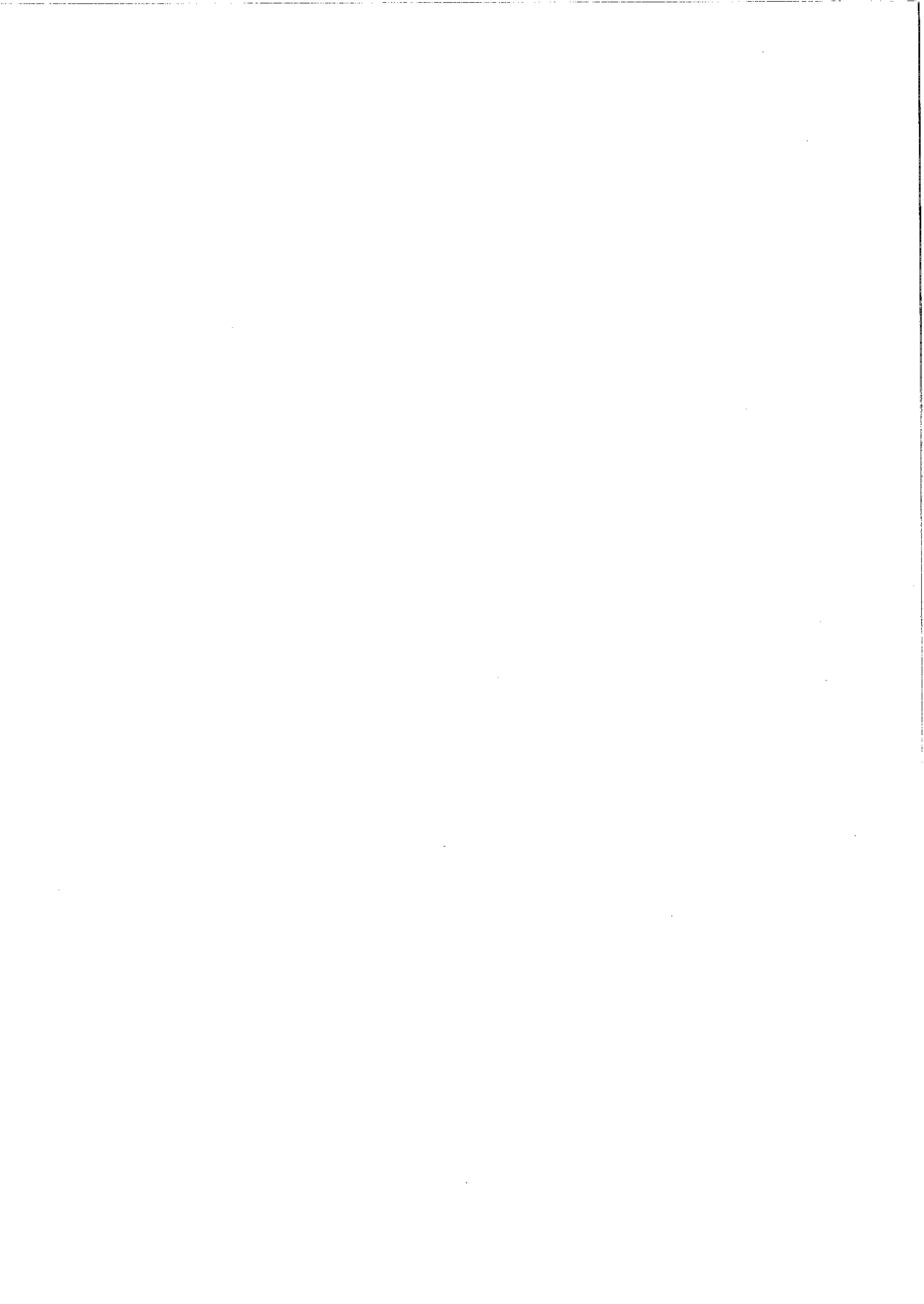



ส่วนที่ 1

คำแถลงประกอบงบประมาณรายจ่าย

ประจำปีงบประมาณ พ.ศ. 2565

ของ

เทศบาลตำบลควนศรี

อำเภอบ้านนาสาร จังหวัดสุราษฎร์ธานี

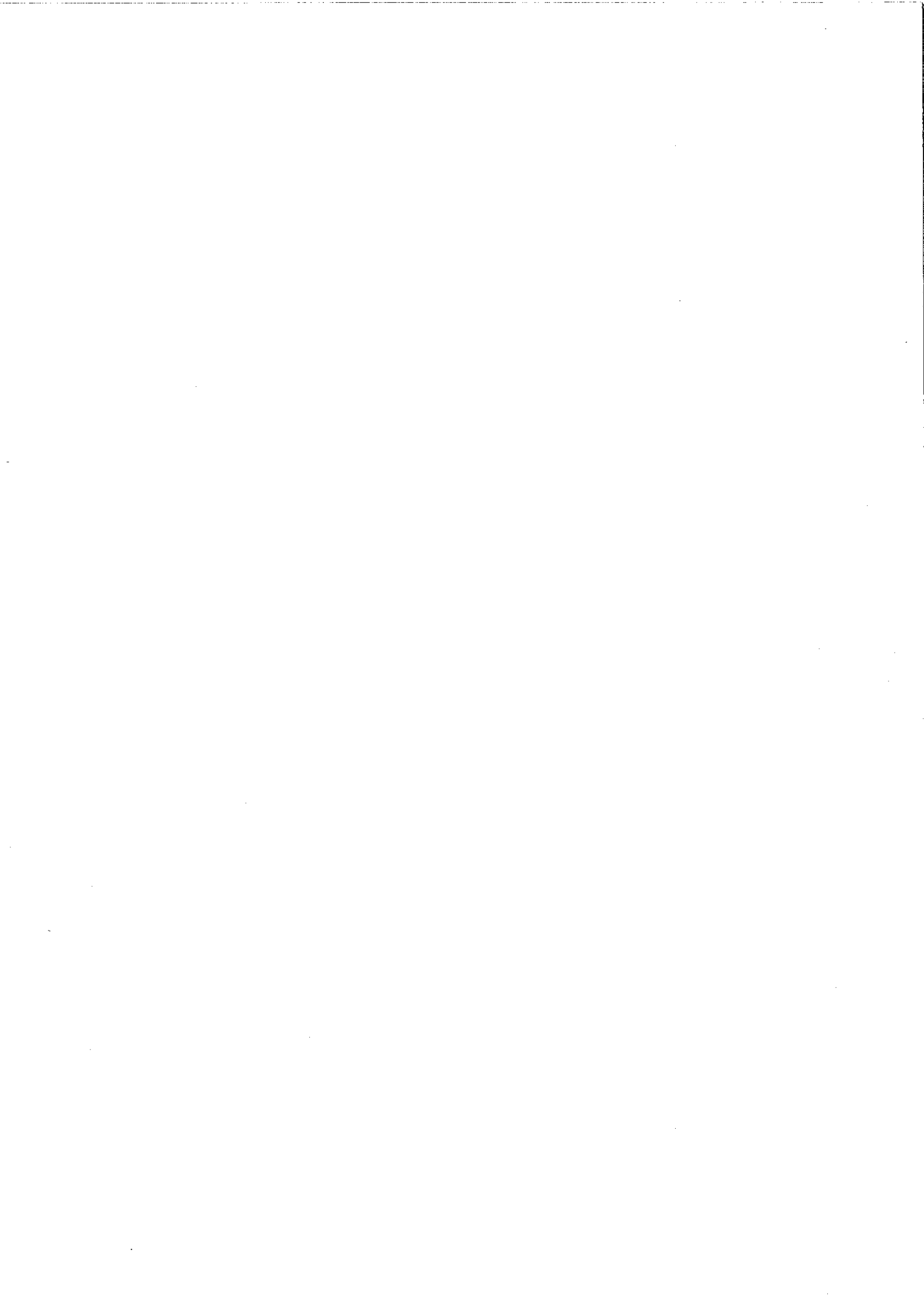

คำแถลงงบประมาณ

ประกอบงบประมาณรายจ่ายประจำปีงบประมาณ พ.ศ. 2565

ท่านประธานสภาฯ และสมาชิกสภาเทศบาลตำบลควนศรี

บัดนี้ ถึงเวลาที่ผู้บริหารท้องถิ่นของเทศบาลตำบลควนศรี จะได้เสนอร่างเทศบัญญัติงบประมาณรายจ่ายประจำปีต่อสภาเทศบาลตำบลควนศรีอีกครั้งหนึ่ง ฉะนั้น ในโอกาสนี้ ผู้บริหารท้องถิ่นเทศบาลตำบลควนศรี จึงขอชี้แจงให้ท่านประธานและสมาชิกทุกท่านได้ทราบถึงสถานะการคลัง ตลอดจนหลักการและแนวนโยบายการดำเนินการ ในปีงบประมาณ พ.ศ. 2565 ดังต่อไปนี้

1. สถานะการคลัง

1.1 งบประมาณรายจ่ายทั่วไป

ในปีงบประมาณ พ.ศ. 2564 ณ วันที่ 9 สิงหาคม พ.ศ. 2564 องค์กรปกครองส่วนท้องถิ่นมีสถานะการเงิน ดังนี้

1.1.1 เงินฝากธนาคาร จำนวน 32,009,606.82 บาท

1.1.2 เงินสะสม จำนวน 62,532,548.61 บาท ✓

1.1.3 เงินทุนสำรองเงินสะสม จำนวน 16,431,176.64 บาท ✓

1.1.4 รายการกันเงินไว้แบบก่อกำหนดผู้กู้และยังไม่ได้เบิกจ่าย จำนวน 2 โครงการ รวม 8,057.00 บาท

1.1.5 รายการกันเงินไว้โดยยังไม่ได้ก่อกำหนดผู้กู้ จำนวน 11 โครงการ รวม 259,955.00 บาท

1.2 เงินกู้ยืมค้าง จำนวน 0.00 บาท

2. การบริหารงบประมาณในปีงบประมาณ พ.ศ. 2563

2.1 รายรับจริง จำนวน 32,877,650.94 บาท ประกอบด้วย ✓

หมวดภาษีอากร	จำนวน	270,802.21 บาท
หมวดค่าธรรมเนียม ค่าปรับ และใบอนุญาต	จำนวน	2,141,552.10 บาท
หมวดรายได้จากทรัพย์สิน	จำนวน	267,342.49 บาท
หมวดรายได้จากสาธารณูปโภค และกิจการพาณิชย์	จำนวน	187,516.00 บาท
หมวดรายได้เบ็ดเตล็ด	จำนวน	282,415.00 บาท
หมวดรายได้จากทุน	จำนวน	0.00 บาท
หมวดภาษีจัดสรร	จำนวน	16,073,496.88 บาท
หมวดเงินอุดหนุนทั่วไป	จำนวน	13,654,526.26 บาท

2.2 เงินอุดหนุนที่รัฐบาลให้โดยระบุวัตถุประสงค์ จำนวน 42,788.00 บาท

2.3 รายจ่ายจริง จำนวน 25,001,388.69 บาท ประกอบด้วย

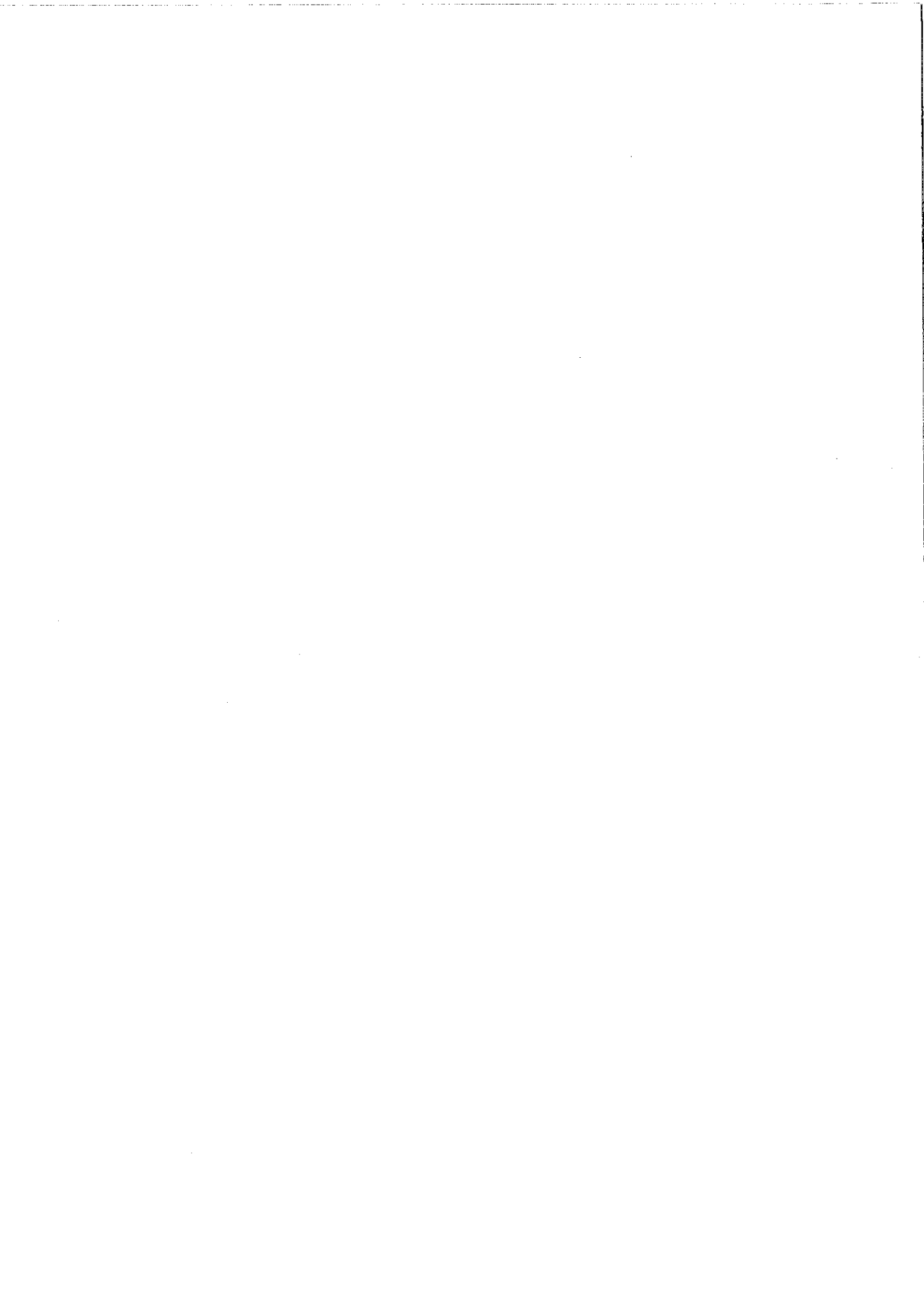

งบกลาง	จำนวน	8,414,511.93 บาท
งบบุคลากร	จำนวน	9,184,282.84 บาท
งบดำเนินงาน	จำนวน	3,797,213.92 บาท
งบลงทุน	จำนวน	2,442,580.00 บาท
งบเงินอุดหนุน	จำนวน	1,162,800.00 บาท
งบรายจ่ายอื่น	จำนวน	0.00 บาท

2.4 รายจ่ายที่จ่ายจากเงินอุดหนุนที่รัฐบาลให้โดยระบுவัตถุประสงค์ จำนวน 42,788.00 บาท

2.5 มีการจ่ายเงินสะสมเพื่อดำเนินการตามอำนาจหน้าที่ จำนวน 3,504,503.00 บาท

2.6 รายจ่ายที่จ่ายจากเงินทุนสำรองเงินสะสม จำนวน 0.00 บาท

2.7 รายจ่ายที่จ่ายจากเงินกู้ จำนวน 0.00 บาท

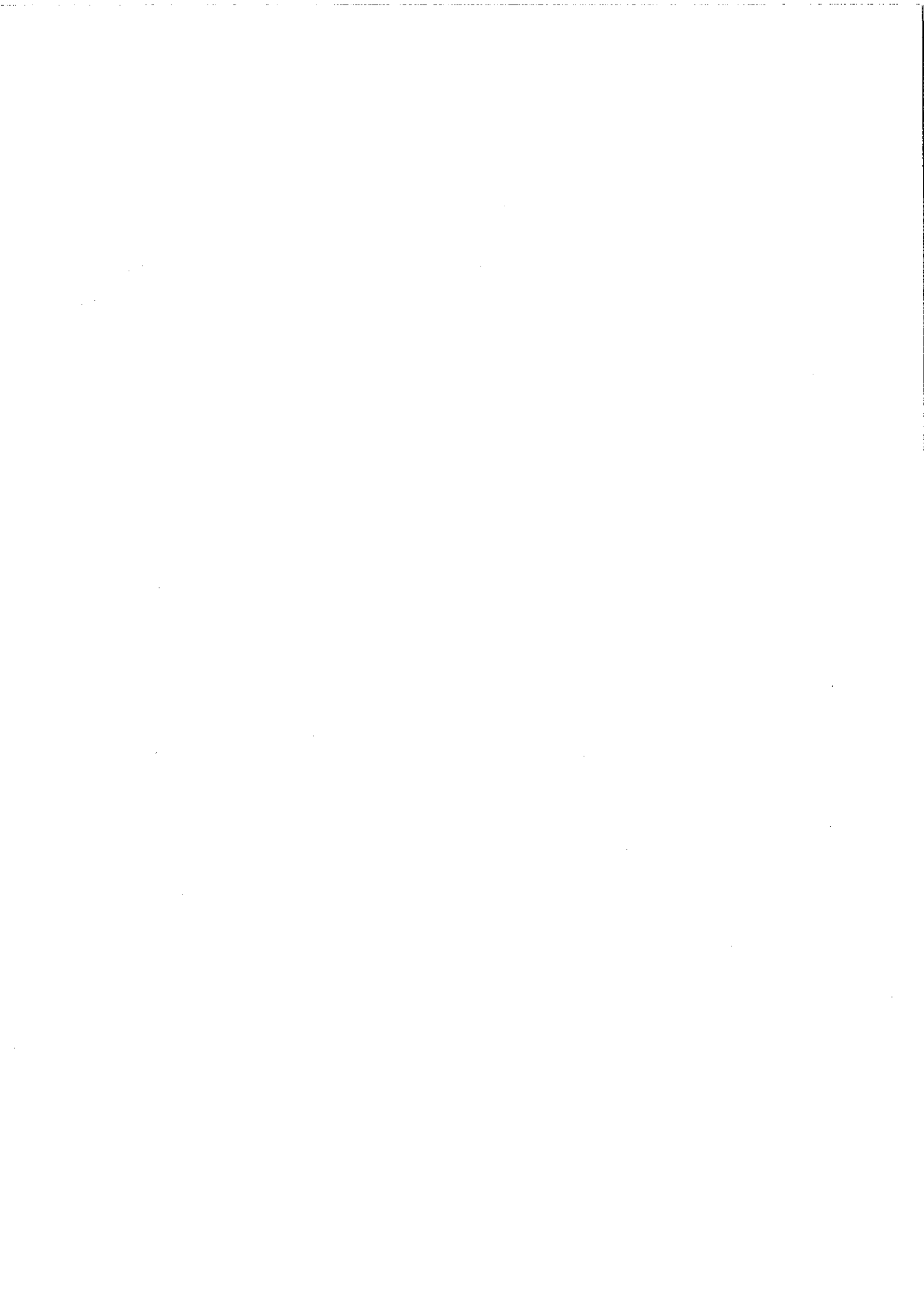

ค่าแถมงบประมาณ

ประกอบงบประมาณรายจ่ายประจำปีงบประมาณ พ.ศ. 2565

เทศบาลตำบลควนศรี

อำเภอบ้านนาสาร จังหวัดสุราษฎร์ธานี

1. รายรับ

รายรับ	รายรับจริง ปี 2563	ประมาณการ ปี 2564	ประมาณการ ปี 2565
รายได้จัดเก็บเอง			
หมวดภาษีอากร	270,802.21	190,000.00	444,000.00
หมวดค่าธรรมเนียม ค่าปรับ และใบอนุญาต	2,141,552.10	2,602,040.00	2,231,150.00
หมวดรายได้จากทรัพย์สิน	267,342.49	200,000.00	268,000.00
หมวดรายได้จากสาธารณูปโภค และกิจการพาณิชย์	187,516.00	140,000.00	190,000.00
หมวดรายได้เบ็ดเตล็ด	282,415.00	201,000.00	325,000.00
หมวดรายได้จากทุน	0.00	0.00	0.00
รวมรายได้จัดเก็บเอง	3,149,627.80	3,333,040.00	3,458,150.00
รายได้ที่รัฐบาลเก็บแล้วจัดสรรให้องค์กรปกครองส่วนท้องถิ่น			
หมวดภาษีจัดสรร	16,073,496.88	16,580,000.00	16,276,000.00
รวมรายได้ที่รัฐบาลเก็บแล้วจัดสรรให้องค์กรปกครองส่วนท้องถิ่น	16,073,496.88	16,580,000.00	16,276,000.00
รายได้ที่รัฐบาลอุดหนุนให้องค์กรปกครองส่วนท้องถิ่น			
หมวดเงินอุดหนุนทั่วไป	13,654,526.26	13,274,960.00	13,650,850.00
รวมรายได้ที่รัฐบาลอุดหนุนให้องค์กรปกครองส่วนท้องถิ่น	13,654,526.26	13,274,960.00	13,650,850.00
รวม	32,877,650.94	33,188,000.00	33,385,000.00

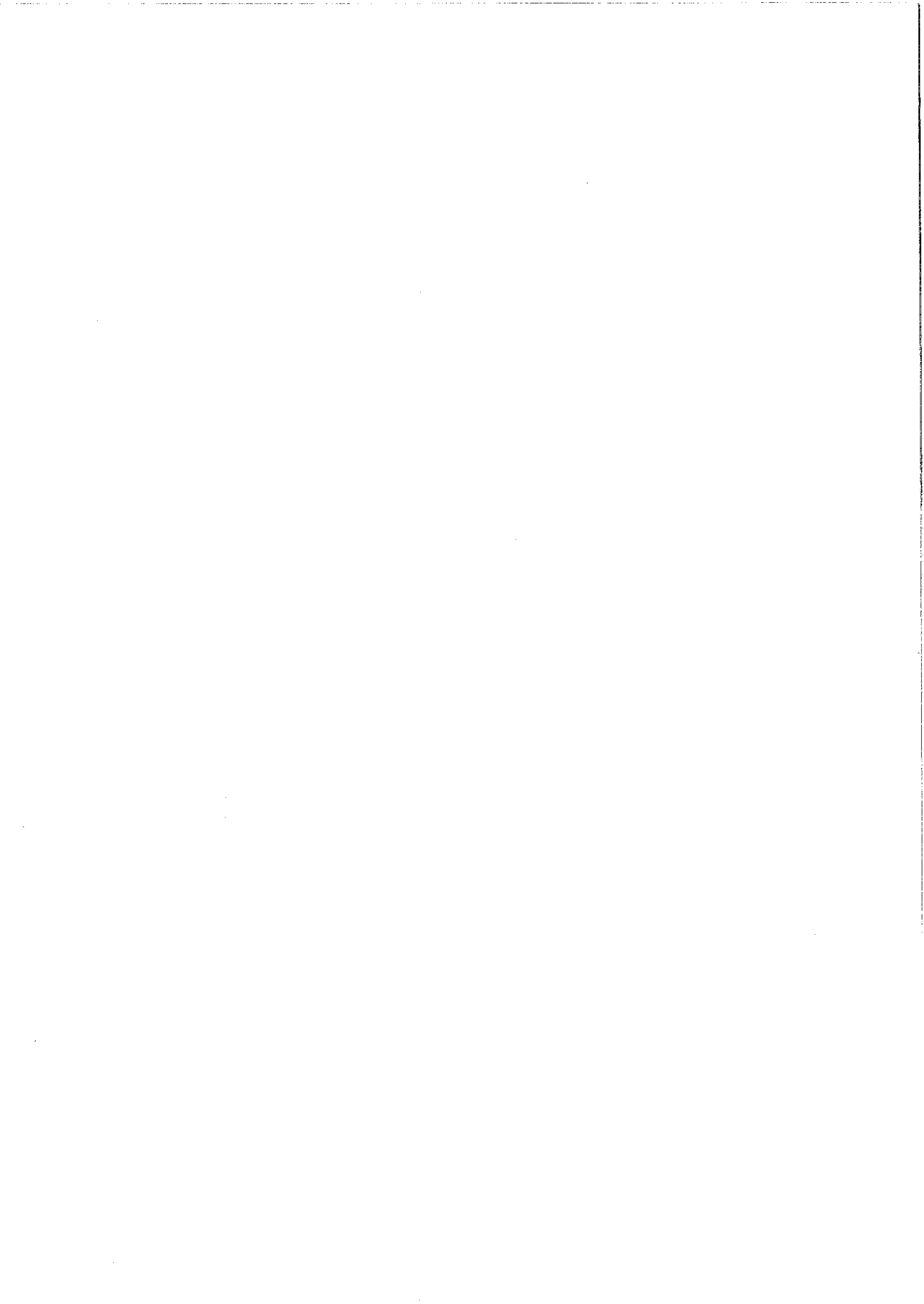

ค่าแถมงบประมาณ

ประกอบงบประมาณรายจ่ายประจำปีงบประมาณ พ.ศ. 2565

เทศบาลตำบลควนศรี

อำเภอบ้านนาสาร จังหวัดสุราษฎร์ธานี

2. รายจ่าย

รายจ่าย	รายจ่ายจริง ปี 2563	ประมาณการ ปี 2564	ประมาณการ ปี 2565
จ่ายจากงบประมาณ			
งบกลาง	8,414,511.93	9,004,173.00	10,621,618.00
งบบุคลากร	9,184,282.84	11,279,240.00	12,450,160.00
งบดำเนินงาน	3,797,213.92	6,245,287.00	5,497,784.00
งบลงทุน	2,442,580.00	5,505,300.00	3,061,500.00
งบเงินอุดหนุน	1,162,800.00	1,124,000.00	1,753,938.00
งบรายจ่ายอื่น	0.00	30,000.00	0.00
รวมจ่ายจากงบประมาณ	25,001,388.69 ✓	33,188,000.00 ✓	33,385,000.00 ✓





ส่วนที่ 2

เทศบัญญัติ

เรื่อง

งบประมาณรายจ่ายประจำปีงบประมาณ พ.ศ. 2565

ของ

เทศบาลตำบลควนศรี

อำเภอบ้านนาสาร จังหวัดสุราษฎร์ธานี



บันทึกหลักการและเหตุผล
 ประกอบร่างเทศบัญญัติ งบประมาณรายจ่าย
 ประจำปีงบประมาณ พ.ศ. 2565 ของเทศบาลตำบลควนศรี
 อำเภอบ้านนาสาร จังหวัดสุราษฎร์ธานี

ด้าน	รวม
ด้านบริหารทั่วไป	
แผนงานบริหารงานทั่วไป	10,711,290 /
แผนงานการรักษาความสงบภายใน	797,960 /
ด้านบริการชุมชนและสังคม	
แผนงานการศึกษา	3,205,924 /
แผนงานสาธารณสุข	837,300 /
แผนงานเคหะและชุมชน	915,238 /
แผนงานสร้างความเข้มแข็งของชุมชน	519,160 /
แผนงานการศาสนา วัฒนธรรม และนันทนาการ	585,000 /
ด้านการเศรษฐกิจ	
แผนงานอุตสาหกรรมและการโยธา	5,167,510
แผนงานการเกษตร	24,000
ด้านการดำเนินงานอื่น	
แผนงานงบกลาง	10,621,618
งบประมาณรายจ่ายทั้งสิ้น	33,385,000



รายงานตามงานและงบรายจ่าย

เทศบาลตำบลควนศรี

อำเภอบ้านนาสาร จังหวัดสุราษฎร์ธานี

แผนงานงบกลาง

งบ	งาน	งบกลาง	รวม
งบกลาง		10,621,618	10,621,618
งบกลาง		10,621,618	10,621,618

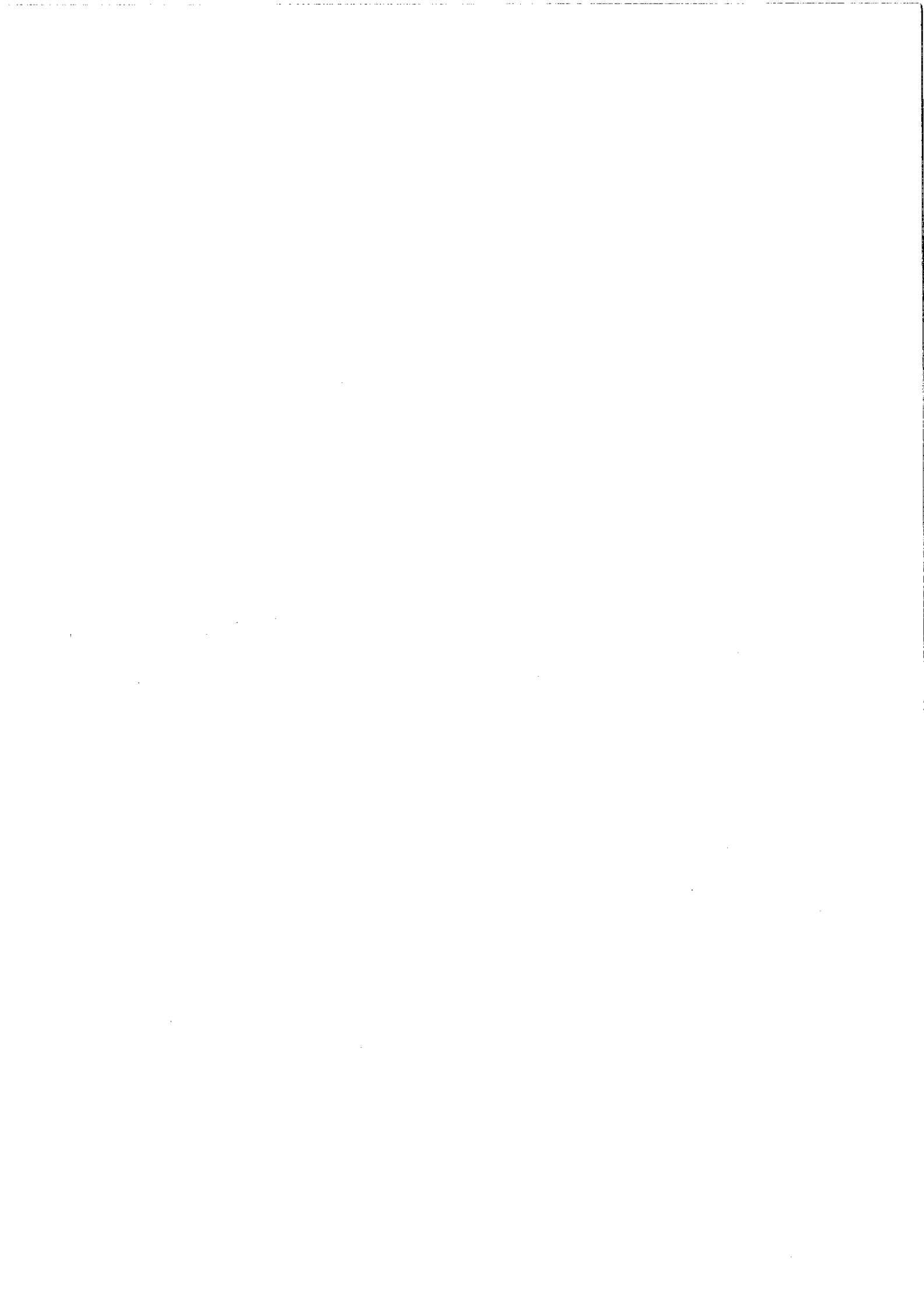

แผนงานบริหารงานทั่วไป

งบ	งาน	งานบริหารทั่วไป	งานวางแผนสถิติและ วิชาการ	งานบริหารงานคลัง	รวม
งบบุคลากร		5,792,800	356,160	2,431,080	8,580,040
เงินเดือน (ฝ่ายการเมือง)		2,624,640	0	0	2,624,640
เงินเดือน (ฝ่ายประจำ)		3,168,160	356,160	2,431,080	5,955,400
งบดำเนินงาน		1,568,200	34,000	377,500	1,979,700
ค่าตอบแทน		180,000	9,000	115,000	304,000
ค่าใช้จ่าย		343,200	25,000	132,500	500,700
ค่าวัสดุ		250,000	0	130,000	380,000
ค่าสาธารณูปโภค		795,000	0	0	795,000
งบลงทุน		95,050	24,500	32,000	151,550
ค่าครุภัณฑ์		95,050	24,500	32,000	151,550



แผนงานการรักษาสภาพภายใน

งบ	งบงานป้องกันและบรรเทา สาธารณภัย	งานจราจร	รวม
งบบุคลากร	354,960	0	354,960
เงินเดือน (ฝ่ายประจำ)	354,960	0	354,960
งบดำเนินงาน	376,000	22,500	398,500
ค่าตอบแทน	27,000	0	27,000
ค่าใช้จ่าย	176,500	0	176,500
ค่าวัสดุ	167,500	22,500	190,000
ค่าสาธารณูปโภค	5,000	0	5,000
งบลงทุน	44,500	0	44,500
ค่าครุภัณฑ์	44,500	0	44,500



แผนงานการศึกษา

ขบ	งาน งานบริหารทั่วไปศึกษา	งานระดับก่อนวัยเรียน และประถมศึกษา	รวม
งบบุคลากร	210,840	779,400	990,240
เงินเดือน (ฝ่ายประจำ)	210,840	779,400	990,240
งบดำเนินงาน	12,000	920,584	932,584
ค่าตอบแทน	2,000	4,800	6,800
ค่าใช้จ่าย	10,000	302,710	312,710
ค่าวัสดุ	0	613,074	613,074
งบลงทุน	0	178,500	178,500
ค่าครุภัณฑ์	0	178,500	178,500
งบเงินอุดหนุน	0	1,104,600	1,104,600
เงินอุดหนุน	0	1,104,600	1,104,600



แผนงานสาธารณสุข

งบ	งานบริการสาธารณสุข และงานสาธารณสุขอื่น	รวม
งบดำเนินงาน	753,000	753,000
ค่าตอบแทน	120,000	120,000
ค่าใช้จ่าย	511,000	511,000
ค่าวัสดุ	122,000	122,000
งบลงทุน	24,300	24,300
ค่าครุภัณฑ์	24,300	24,300
งบเงินอุดหนุน	60,000	60,000
เงินอุดหนุน	60,000	60,000

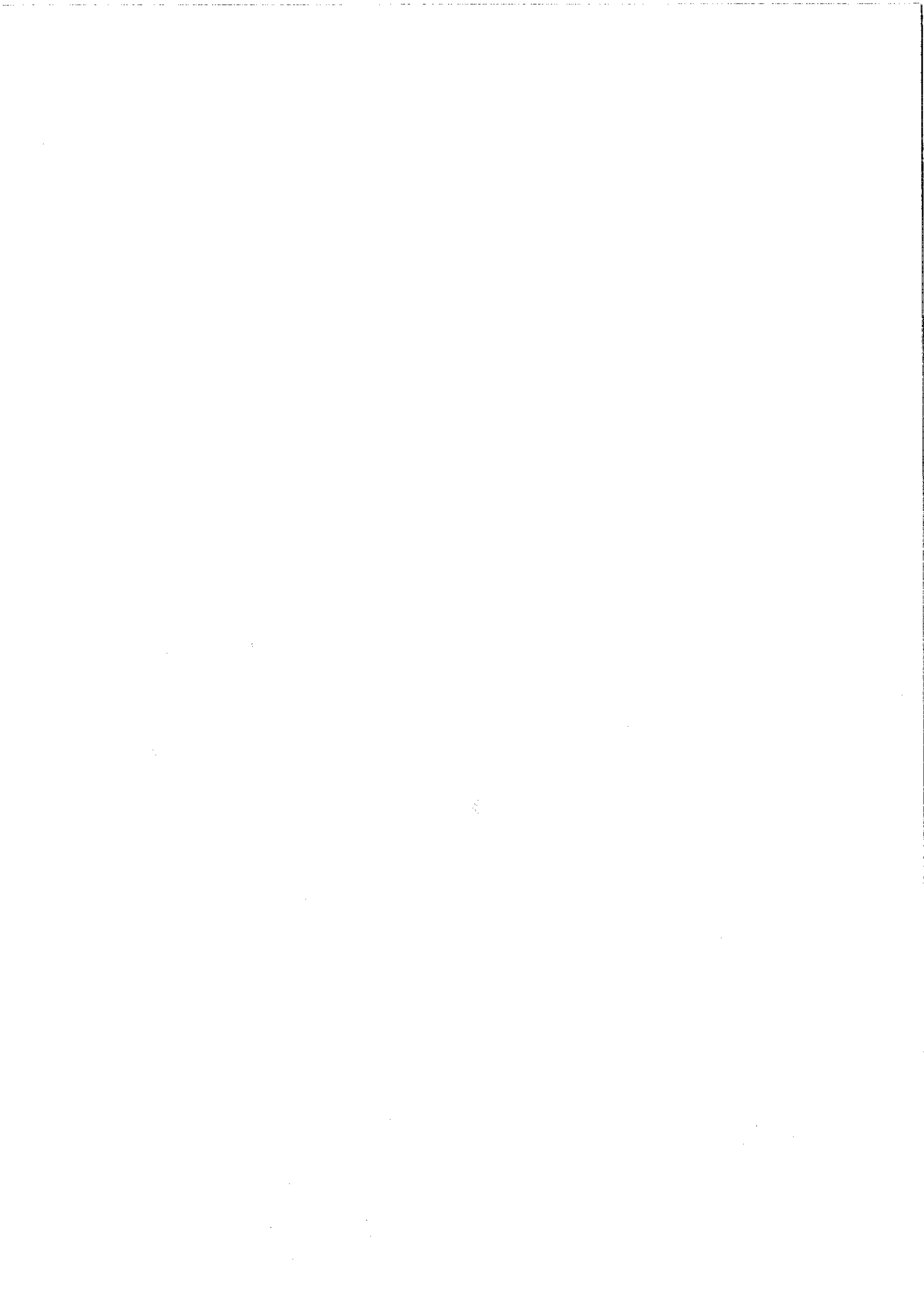

แผนงานคณะและชุมชน

งบ	งาน	งานไฟฟ้าและประปา	งานกำจัดขยะมูลฝอย และสิ่งปฏิกูล	รวม
งบบุคลากร		0	298,900	298,900
เงินเดือน (ฝ่ายประจำ)		0	298,900	298,900
งบดำเนินงาน		0	27,000	27,000
ค่าตอบแทน		0	17,000	17,000
ค่าใช้จ่าย		0	10,000	10,000
งบเงินอุดหนุน		589,338	0	589,338
เงินอุดหนุน		589,338	0	589,338

แผนงานสร้างความเข้มแข็งของชุมชน

งบ	งาน	งานส่งเสริมและสนับสนุน ความเข้มแข็ง ชุมชน	รวม
งบบุคลากร		356,160	356,160
เงินเดือน (ฝ่ายประจำ)		356,160	356,160
งบดำเนินงาน		163,000	163,000
ค่าตอบแทน		1,500	1,500
ค่าใช้จ่าย		161,500	161,500

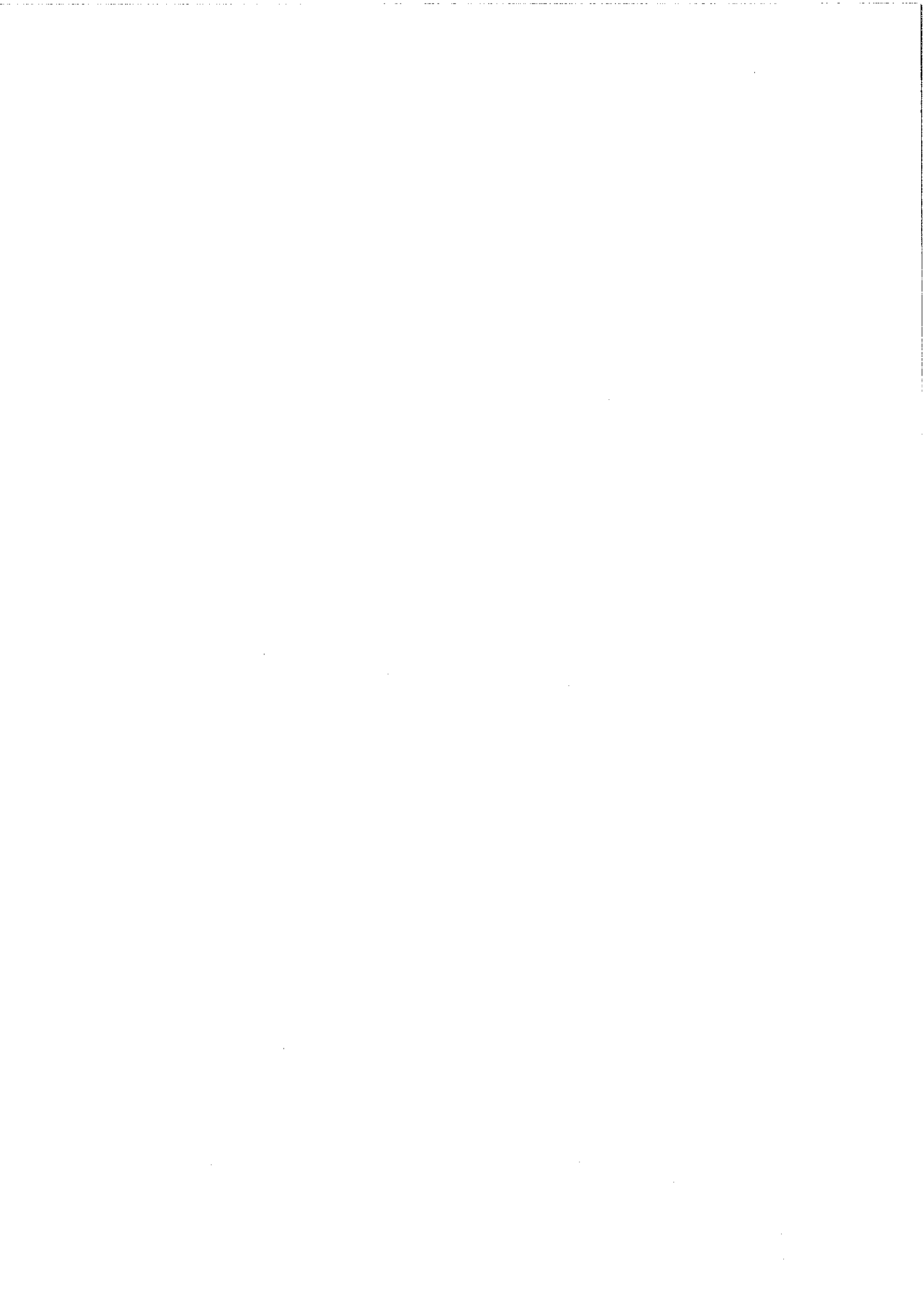

แผนงานการศาสนา วัฒนธรรม และนันทนาการ

งบ	งาน	งานบริหารและ นันทนาการ	งานศาสนวัฒนธรรม ท้องถิ่น	รวม
งบดำเนินงาน		390,000	195,000	585,000
ค่าใช้จ่าย		390,000	195,000	585,000

แผนงานอุตสาหกรรมและการโยธา

งบ	งาน	งานบริหารทั่วไปเกี่ยว กับอุตสาหกรรมและ การโยธา	งานก่อสร้าง	รวม
งบบุคลากร		692,840	1,177,020	1,869,860
เงินเดือน (ฝ่ายประจำ)		692,840	1,177,020	1,869,860
งบดำเนินงาน		305,000	330,000	635,000
ค่าตอบแทน		152,000	0	152,000
ค่าใช้จ่าย		65,000	115,000	180,000
ค่าวัสดุ		88,000	215,000	303,000
งบลงทุน		58,650	2,604,000	2,662,650
ค่าครุภัณฑ์		58,650	0	58,650
ค่าที่ดินและสิ่งก่อสร้าง		0	2,604,000	2,604,000

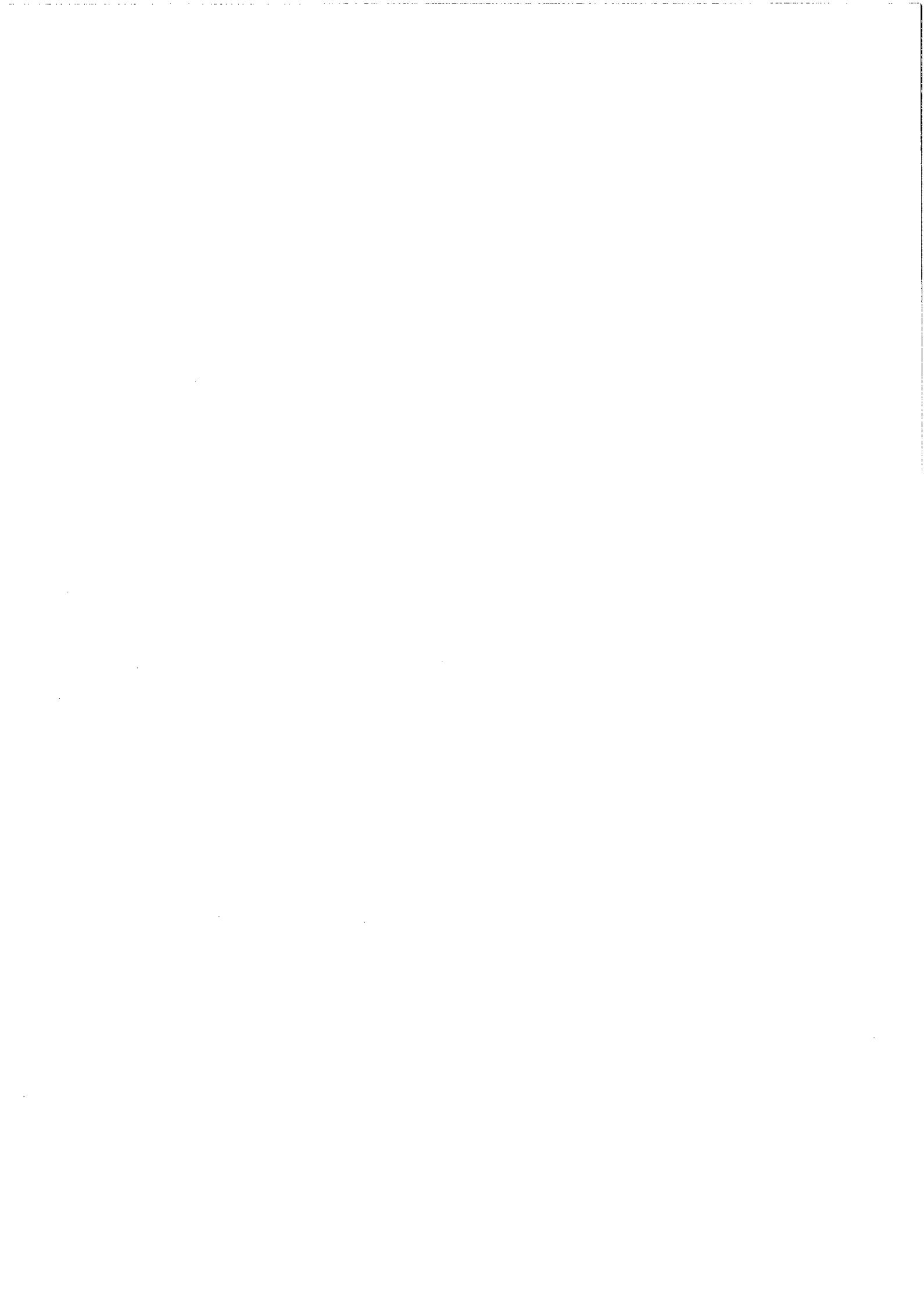

แผนงานการเกษตร

งบ	งาน	งานสิ่งแวดล้อมและ ทรัพยากรธรรมชาติ	รวม
งบดำเนินงาน		24,000	24,000
ค่าใช้จ่าย		24,000	24,000

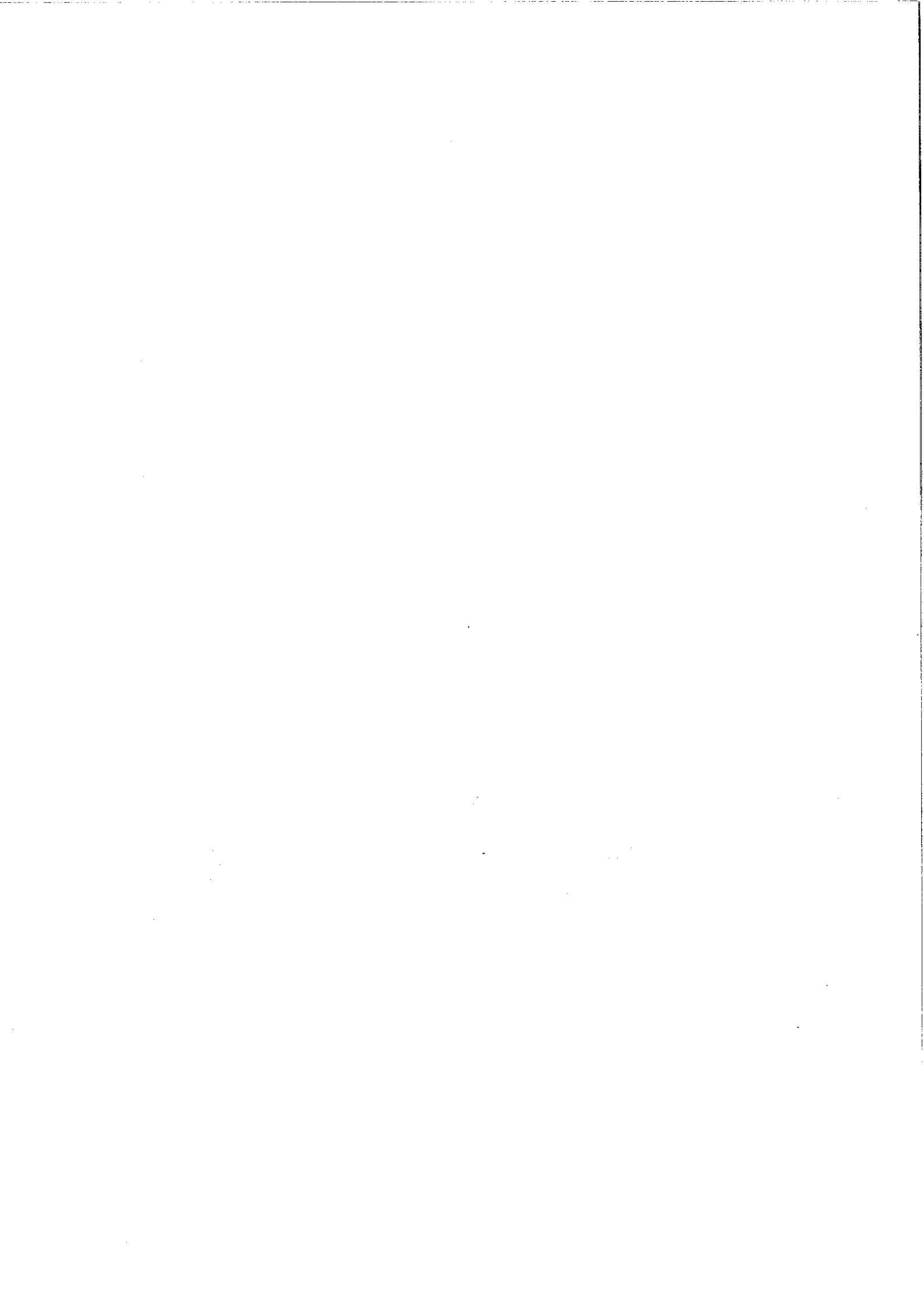

เทศบัญญัติ
งบประมาณรายจ่าย ประจำปีงบประมาณ พ.ศ. 2565
เทศบาลตำบลควนศรี
อำเภอบ้านนาสาร จังหวัดสุราษฎร์ธานี

โดยที่เป็นการสมควรตั้งงบประมาณรายจ่ายประจำปีงบประมาณ พ.ศ. 2565 อาศัยอำนาจตามความในพระราชบัญญัติเทศบาล มาตรา 65 จึงตราเทศบัญญัติขึ้นไว้โดยความเห็นชอบของสภาเทศบาลตำบลควนศรี และโดยเห็นชอบของผู้ว่าราชการจังหวัดสุราษฎร์ธานี

- ข้อ 1 เทศบัญญัติ นี้เรียกว่า เทศบัญญัติงบประมาณรายจ่ายประจำปีงบประมาณ พ.ศ. 2565
 ข้อ 2 เทศบัญญัติ นี้ให้ใช้บังคับตั้งแต่วันที่ 1 ตุลาคม พ.ศ. 2564 เป็นต้นไป
 ข้อ 3 งบประมาณรายจ่ายประจำปีงบประมาณ พ.ศ. 2565 เป็นจำนวนรวมทั้งสิ้น 33,385,000 บาท
 ข้อ 4 งบประมาณรายจ่ายทั่วไป จ่ายจากรายได้จัดเก็บเอง หมวดภาษีจัดสรร และหมวดเงินอุดหนุนทั่วไป เป็นจำนวนรวมทั้งสิ้น 33,385,000 บาท โดยแยกรายละเอียดตามแผนงานได้ดังนี้

แผนงาน	ยอดรวม
ด้านบริหารทั่วไป	
แผนงานบริหารงานทั่วไป	10,711,290
แผนงานการรักษาความสงบภายใน	797,960
ด้านบริการชุมชนและสังคม	
แผนงานการศึกษา	3,205,924
แผนงานสาธารณสุข	837,300
แผนงานเคหะและชุมชน	915,238
แผนงานสร้างความเข้มแข็งของชุมชน	519,160
แผนงานการศาสนา วัฒนธรรม และนันทนาการ	585,000
ด้านการเศรษฐกิจ	
แผนงานอุตสาหกรรมและการโยธา	5,167,510
แผนงานการเกษตร	24,000
ด้านการดำเนินงานอื่น	
แผนงานงบกลาง	10,621,618
งบประมาณรายจ่ายทั้งสิ้น	33,385,000

ข้อ 5 งบประมาณรายจ่ายเฉพาะการ จ่ายจากรายได้ เป็นจำนวนรวมทั้งสิ้น 0 บาท ดังนี้

งบ	ยอดรวม
รวมรายจ่าย	0

- ข้อ 6 ให้นายกเทศมนตรีตำบลควนศรีปฏิบัติการเบิกจ่ายเงินงบประมาณที่ได้รับอนุมัติให้เป็นไปตามระเบียบกระทรวงมหาดไทยว่าด้วยวิธีการงบประมาณขององค์กรปกครองส่วนท้องถิ่น และระเบียบกระทรวงมหาดไทยว่าด้วยการรับเงิน การเบิกจ่ายเงิน การฝากเงิน การเก็บรักษาเงิน และการตรวจเงินขององค์กรปกครองส่วนท้องถิ่น
 ข้อ 7 ให้นายกเทศมนตรีตำบลควนศรีมีหน้าที่รักษาการให้เป็นไปตามเทศบัญญัตินี้

ประกาศ ณ วันที่ 30 กันยายน 2564

(ลงนาม).....

(นายธีระ โพธิ์เพชร)

ตำแหน่ง นายกเทศมนตรีตำบลควนศรี

เห็นชอบ

(ลงนาม).....

(นายกัมปนาท กลิ่นเสาวคนธ์)

ตำแหน่ง

นายอำเภอบ้านนาสาร

รายงานประมาณการรายรับ
ประจำปีงบประมาณ พ.ศ. 2565

เทศบาลตำบลควนศรี

อำเภอบ้านนาสาร จังหวัดสุราษฎร์ธานี

	รายรับจริง			ประมาณการ ยอดต่าง (%)
	ปี 2562	ปี 2563	ปี 2564	
หมวดภาษีอากร				
ภาษีโรงเรือนและที่ดิน	323,952.85	0.00	0.00	0.00 %
ภาษีบำรุงท้องที่	59,088.10	194.15	0.00	0.00 %
ภาษีที่ดินและสิ่งปลูกสร้าง	0.00	50,838.73	40,000.00	75.00 %
ภาษีป้าย	102,175.00	95,196.00	100,000.00	150.00 %
อากรรั้งนกอีแอ่น	50,413.00	124,573.33	50,000.00	148.00 %
รวมหมวดภาษีอากร	535,628.95	270,802.21	190,000.00	
หมวดค่าธรรมเนียม ค่าปรับ และใบอนุญาต				
ค่าธรรมเนียมใบอนุญาตการขายสุรา	873.00	902.10	500.00	100.00 %
ค่าธรรมเนียมเกี่ยวกับการควบคุมอาคาร	92,357.50	64,427.00	10,000.00	550.00 %
ค่าธรรมเนียมเกี่ยวกับทะเบียนพาณิชย์	1,390.00	420.00	1,000.00	-60.00 %
ค่าธรรมเนียมใบอนุญาตประกอบกิจการน้ำมันเชื้อเพลิง	660.00	660.00	500.00	20.00 %
ค่าธรรมเนียมอื่น ๆ	9,406.00	1,820.00	1,000.00	100.00 %
ค่าปรับผู้กระทำความผิดกฎหมายจราจรทางบก	5,140,250.00	2,005,650.00	2,583,640.00	-22.37 %
ค่าปรับการผิดสัญญา	5,442.00	61,260.00	5,000.00	2,900.00 %
ค่าใบอนุญาตประกอบกิจการค้าสำหรับกิจการที่เป็นอันตรายต่อสุขภาพ	0.00	6,000.00	0.00	100.00 %
ค่าใบอนุญาตเกี่ยวกับอาคารควบคุมอาคาร	320.00	413.00	300.00	66.67 %
				500.00



	รายสิ้นจริง		ประมาณการ	
	ปี 2562	ปี 2563	ปี 2564	ปี 2565
ค่าไปอนุญาติอื่น ๆ	40.00	0.00	100.00	-100.00 %
รวมหมวดค่าธรรมเนียม ค่าปรับ และไปอนุญาติ	5,250,738.50	2,141,552.10	2,602,040.00	2,231,150.00
หมวดรายได้จากทรัพย์สิน				
ดอกเบี้ย	230,787.42	267,342.49	200,000.00	34.00 %
รวมหมวดรายได้จากทรัพย์สิน	230,787.42	267,342.49	200,000.00	268,000.00
หมวดรายได้จากสาธารณูปโภค และกิจการพาณิชย์				
รายได้จากประปา	141,795.00	177,460.00	140,000.00	27.14 %
รายได้จากสาธารณูปโภคและกิจการพาณิชย์หรือกิจการอื่น ๆ	0.00	10,056.00	0.00	100.00 %
รวมหมวดรายได้จากสาธารณูปโภค และกิจการพาณิชย์	141,795.00	187,516.00	140,000.00	190,000.00
หมวดรายได้เบ็ดเตล็ด				
เงินที่มีผู้ซื้คืนให้	2,000.00	0.00	1,000.00	200.00 %
ค่าขายเอกสารการจัดซื้อจัดจ้าง	75,500.00	60,800.00	50,000.00	100.00 %
รายได้เบ็ดเตล็ดอื่น ๆ	191,449.00	221,615.00	150,000.00	48.00 %
รวมหมวดรายได้เบ็ดเตล็ด	268,949.00	282,415.00	201,000.00	325,000.00
หมวดรายได้จากทุน				
ค่าขายทอดตลาดทรัพย์สิน	16,000.00	0.00	0.00	0.00 %
รวมหมวดรายได้จากทุน	16,000.00	0.00	0.00	0.00
หมวดภาษีจัดสรร				
ภาษีรถยนต์	680,548.00	655,877.72	600,000.00	9.33 %
ภาษีมูลค่าเพิ่มตาม พ.ร.บ. กำหนดยกเว้นภาษี	7,966,889.10	7,401,612.88	7,650,000.00	-2.61 %
ภาษีมูลค่าเพิ่มตาม พ.ร.บ. จัดสรรรายได้	2,654,634.50	2,620,751.09	2,500,000.00	8.00 %
ภาษีธุรกิจเฉพาะ	199,394.84	171,849.18	160,000.00	7.50 %



	รายรับจริง		ประมาณการ	
	ปี 2562	ปี 2563	ปี 2564	ปี 2565
ภาษีสรรพสามิต	4,171,311.62	3,633,326.90	4,000,000.00	3,633,000.00
ค่าภาคหลวงแร่	149,261.40	130,174.38	140,000.00	130,000.00
ค่าภาคหลวงปิโตรเลียม	36,753.83	32,263.73	30,000.00	35,000.00
ค่าธรรมเนียมจดทะเบียนสิทธิและนิติกรรมตามประมวลกฎหมายที่ดิน	2,281,944.00	1,427,641.00	1,500,000.00	1,500,000.00
รวมหมวดภาษีจัดสรร	18,140,737.29	16,073,496.88	16,580,000.00	16,276,000.00
หมวดเงินอุดหนุนทั่วไป				
เงินอุดหนุนทั่วไป	13,272,170.22	13,654,526.26	13,274,960.00	13,650,850.00
รวมหมวดเงินอุดหนุนทั่วไป	13,272,170.22	13,654,526.26	13,274,960.00	13,650,850.00
รวมทุกหมวด	37,856,806.38	32,877,650.94	33,188,000.00	33,385,000.00

เปลี่ยนแปลง (%)

-9.18 %

-7.14 %

16.67 %

0.00 %

2.83 %



รายงานรายละเอียดประมาณการรายรับงบประมาณรายจ่ายทั่วไป

ประจำปีงบประมาณ พ.ศ. 2565

เทศบาลตำบลควนศรี

อำเภอบ้านนาสาร จังหวัดสุราษฎร์ธานี

ประมาณการรายรับรวมทั้งสิ้น 33,385,000 บาท แยกเป็น

รายได้จัดเก็บเอง

หมวดภาษีอากร	รวม	444,000 บาท
ภาษีที่ดินและสิ่งปลูกสร้าง	จำนวน	70,000 บาท
ประมาณการรายได้ที่คาดว่าจะจัดเก็บได้ตามพระราชบัญญัติภาษีที่ดินและสิ่งปลูกสร้าง พ.ศ. 2562		
ภาษีป้าย	จำนวน	250,000 บาท
ประมาณการไว้สูงกว่าปีงบประมาณที่ผ่านมา		
อากรรั้งนกอีแอ่น	จำนวน	124,000 บาท
ประมาณการไว้ต่ำกว่าปีงบประมาณที่ผ่านมา		
หมวดค่าธรรมเนียม ค่าปรับ และใบอนุญาต	รวม	2,231,150 บาท
ค่าธรรมเนียมใบอนุญาตการขายสุรา	จำนวน	1,000 บาท
ประมาณการไว้สูงกว่าปีงบประมาณที่ผ่านมา		
ค่าธรรมเนียมเกี่ยวกับการควบคุมอาคาร	จำนวน	65,000 บาท
ประมาณการไว้สูงกว่าปีงบประมาณที่ผ่านมา		
ค่าธรรมเนียมเกี่ยวกับทะเบียนพาณิชย์	จำนวน	400 บาท
ประมาณการไว้ต่ำกว่าปีงบประมาณที่ผ่านมา		
ค่าธรรมเนียมใบอนุญาตประกอบกิจการน้ำมันเชื้อเพลิง	จำนวน	600 บาท
ประมาณการไว้ต่ำกว่าปีงบประมาณที่ผ่านมา		
ค่าธรรมเนียมอื่น ๆ	จำนวน	2,000 บาท
ประมาณการไว้สูงกว่าปีงบประมาณที่ผ่านมา		
ค่าปรับผู้กระทำความผิดกฎหมายจราจรทางบก	จำนวน	2,005,650 บาท
ประมาณการไว้เท่ากับปีงบประมาณที่ผ่านมา		
ค่าปรับการผิดสัญญา	จำนวน	150,000 บาท
ประมาณการไว้สูงกว่าปีงบประมาณที่ผ่านมา		

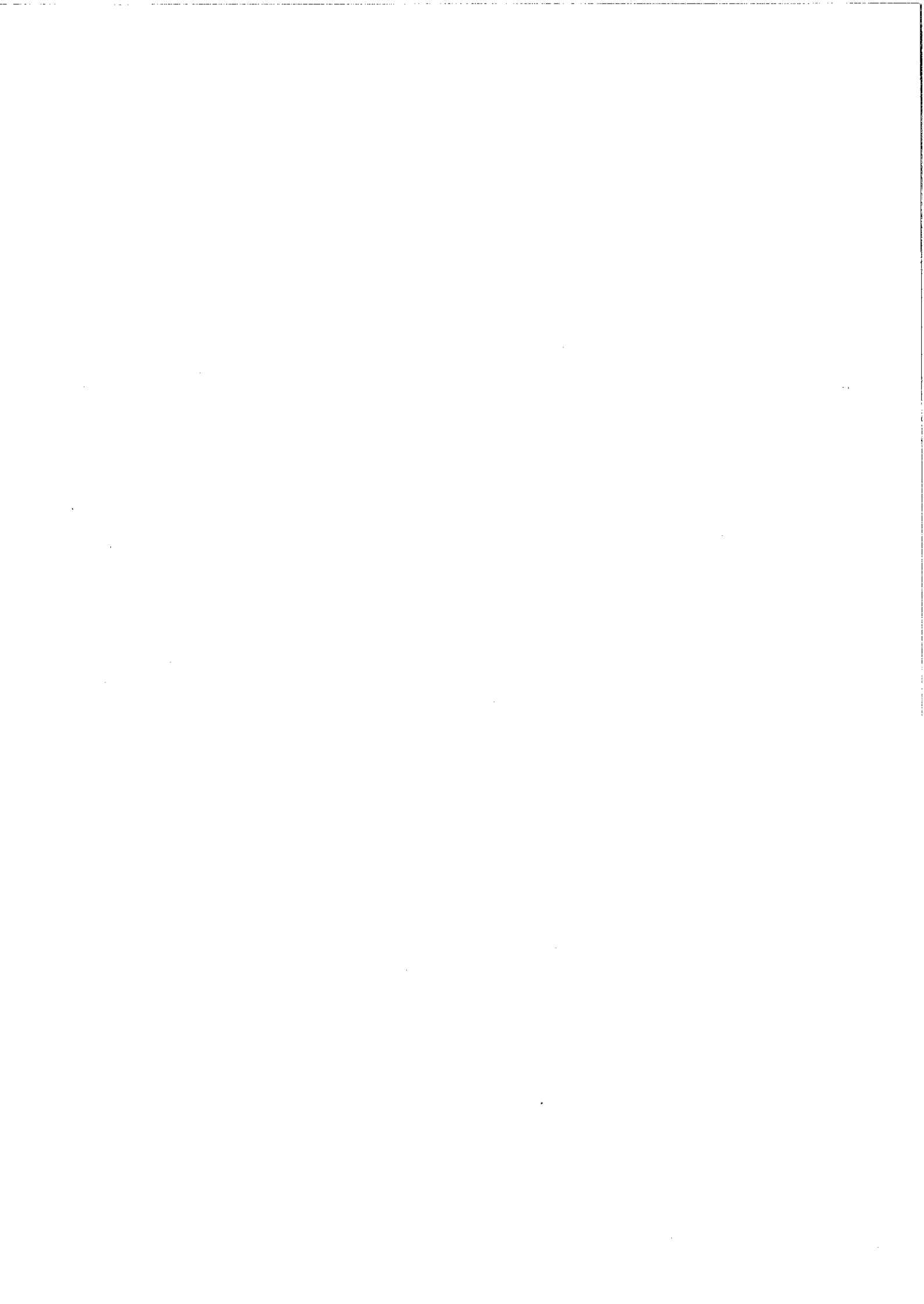

ค่าใบอนุญาตประกอบการค้าสำหรับกิจการที่เป็นอันตรายต่อสุขภาพ	จำนวน	6,000 บาท
ประมาณการไว้ต่ำกว่าปีงบประมาณที่ผ่านมา		
ค่าใบอนุญาตเกี่ยวกับการควบคุมอาคาร	จำนวน	500 บาท
ประมาณการไว้สูงกว่าปีงบประมาณที่ผ่านมา		
หมวดรายได้จากทรัพย์สิน	รวม	268,000 บาท
ดอกเบี้ย	จำนวน	268,000 บาท
ประมาณการไว้สูงกว่าปีงบประมาณที่ผ่านมา		
หมวดรายได้จากสาธารณูปโภค และกิจการพาณิชย์	รวม	190,000 บาท
รายได้จากประปา	จำนวน	178,000 บาท
ประมาณการไว้สูงกว่าปีงบประมาณที่ผ่านมา		
รายได้จากสาธารณูปโภคและกิจการพาณิชย์หรือกิจการอื่น ๆ	จำนวน	12,000 บาท
ประมาณการไว้สูงกว่าปีงบประมาณที่ผ่านมา		
หมวดรายได้เบ็ดเตล็ด	รวม	325,000 บาท
เงินที่มีผู้ทูลให้	จำนวน	3,000 บาท
ประมาณการไว้สูงกว่าปีงบประมาณที่ผ่านมา		
ค่าขายเอกสารการจัดซื้อจัดจ้าง	จำนวน	100,000 บาท
ประมาณการไว้สูงกว่าปีงบประมาณที่ผ่านมา		
รายได้เบ็ดเตล็ดอื่น ๆ	จำนวน	222,000 บาท
ประมาณการไว้สูงกว่าปีงบประมาณที่ผ่านมา		
<u>รายได้ที่รัฐบาลเก็บแล้วจัดสรรให้องค์กรปกครองส่วนท้องถิ่น</u>		
หมวดภาษีจัดสรร	รวม	16,276,000 บาท
ภาษีรถยนต์	จำนวน	656,000 บาท
ประมาณการไว้สูงกว่าปีงบประมาณที่ผ่านมา		
ภาษีมูลค่าเพิ่มตาม พ.ร.บ. กำหนดแผนฯ	จำนวน	7,450,000 บาท
ประมาณการไว้สูงกว่าปีงบประมาณที่ผ่านมา		
ภาษีมูลค่าเพิ่มตาม พ.ร.บ. จัดสรรรายได้ฯ	จำนวน	2,700,000 บาท
ประมาณการไว้สูงกว่าปีงบประมาณที่ผ่านมา		
ภาษีธุรกิจเฉพาะ	จำนวน	172,000 บาท
ประมาณการไว้สูงกว่าปีงบประมาณที่ผ่านมา		



ภาษีสรรพสามิต	จำนวน	3,633,000 บาท
ประมาณการไว้ต่ำกว่าปีงบประมาณที่ผ่านมา		
ค่าภาคหลวงแร่	จำนวน	130,000 บาท
ประมาณการไว้ต่ำกว่าปีงบประมาณที่ผ่านมา		
ค่าภาคหลวงปิโตรเลียม	จำนวน	35,000 บาท
ประมาณการไว้สูงกว่าปีงบประมาณที่ผ่านมา		
ค่าธรรมเนียมจดทะเบียนสิทธิและนิติกรรมตามประมวลกฎหมายที่ดิน	จำนวน	1,500,000 บาท
ประมาณการไว้สูงกว่าปีงบประมาณที่ผ่านมา		

รายได้ที่รัฐบาลอุดหนุนให้องค์กรปกครองส่วนท้องถิ่น

หมวดเงินอุดหนุนทั่วไป	รวม	13,650,850 บาท
เงินอุดหนุนทั่วไป	จำนวน	13,650,850 บาท
ประมาณการใกล้เคียงกับยอดวงเงินรวมที่ได้รับจัดสรรในปีงบประมาณ พ.ศ.2564		

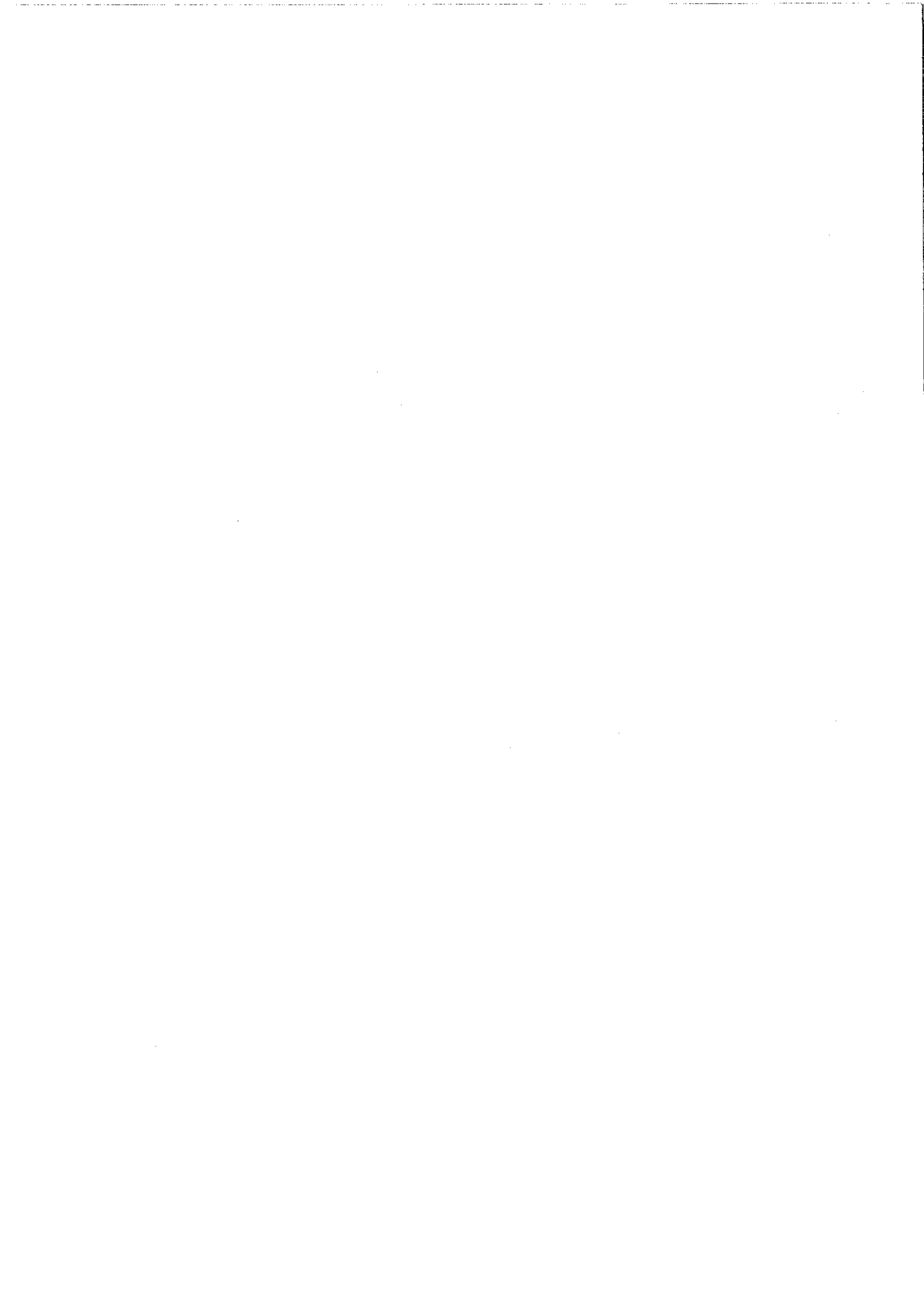

รายงานประมาณการรายจ่าย

ประจำปีงบประมาณ พ.ศ. 2565

เทศบาลตำบลควนศรี

อำเภอบ้านนาสาร จังหวัดสุราษฎร์ธานี

	รายจ่ายจริง			ประมาณการ	
	ปี 2562	ปี 2563	ปี 2564	ปี 2565	ยอดคง (%)
แผนงานงบกลาง					
งบกลาง					
งบกลาง					
งบกลาง					
เงินสมทบกองทุนประกันสังคม	64,729	85,250	97,000	128,315	32.28 %
เงินสมทบกองทุนเงินทดแทน	2,771	2,971	5,428	5,740	5.75 %
เบี้ยยังชีพผู้สูงอายุ	6,441,400	6,594,700	7,058,400	8,111,400	14.92 %
เบี้ยยังชีพความพิการ	911,200	978,400	1,056,000	1,313,520	24.39 %
เบี้ยยังชีพผู้เปราะบาง	12,000	12,000	30,000	24,000	-20 %
เงินสำรองจ่าย	28,140	83,928	300,000	200,000	-33.33 %
รายจ่ายตามข้อผูกพัน					
เงินสมทบกองทุนบำเหน็จบำนาญข้าราชการส่วนท้องถิ่น (ก.บ.ท.)	0	0	0	591,935	100 %
ค่าใช้จ่ายในการจัดการจราจร	0	14,000	0	0	0 %
ค่าบำรุงสมาคมสันนิบาตเทศบาลแห่งประเทศไทย	27,586.84	31,482.93	42,000	32,148	-23.46 %

	รายละเอียดจริง		ประมาณการ		
	ปี 2562	ปี 2563	ปี 2564	ปี 2565	
เงินรางวัลโนเบลตีพิมพ์ผู้กระทำความผิดตาม กฎหมายจรรยาบรรณ	0	0	2,000	-100 %	0
เงินสมทบกองทุนหลักประกันสุขภาพระดับ ท้องถิ่นหรือพื้นที่	219,500	219,500	216,045	-0.69 %	214,560
เงินสมทบกองทุนบำเหน็จบำนาญข้าราชการส่วน ท้องถิ่น (กบข.)	417,068	392,280	597,420	-100 %	0
รวมงบกลาง	8,124,394.84	8,414,511.93	9,404,293		10,621,618
รวมงบกลาง	8,124,394.84	8,414,511.93	9,404,293		10,621,618
รวมงบกลาง	8,124,394.84	8,414,511.93	9,404,293		10,621,618
รวมแผนงานงบกลาง	8,124,394.84	8,414,511.93	9,404,293		10,621,618
แผนงานบริหารงานทั่วไป					
งานบริหารทั่วไป					
งบบุคลากร					
เงินเดือน (ฝ่ายการเมือง)					
เงินเดือนนายก/รองนายกองค์การบริหารส่วนท้อง ถิ่น	695,520	695,520	586,520	18.58 %	695,520
ค่าตอบแทนประจำตำแหน่งนายก/รองนายก	120,000	120,000	120,000	0 %	120,000
ค่าตอบแทนพิเศษนายก/รองนายก	120,000	120,000	120,000	0 %	120,000
ค่าตอบแทนรายเดือนเลขานุการ/ที่ปรึกษานายก เทศมนตรี นายกองค์การบริหารส่วนตำบล	198,720	198,720	198,720	0 %	198,720

	รายจ่ายจริง		ประมาณการ	
	ปี 2562	ปี 2563	ปี 2564	ปี 2565
ค่าตอบแทนประธานสภา/รองประธานสภา/สมาชิกสภา/เลขานุการสภาองค์กรปกครองส่วนท้องถิ่น	1,374,480	1,281,619.32	1,164,550	1,490,400
รวมเงินเดือน (ฝ่ายการเมือง)	2,508,720	2,415,859.32	2,189,790	2,624,640
เงินเดือนข้าราชการ หรือพนักงานส่วนท้องถิ่น	2,330,780.86	2,452,346.88	2,949,385	2,278,320
เงินเพิ่มเติม ๓ ของข้าราชการ หรือพนักงานส่วนท้องถิ่น	0	0	1,000	1,000
เงินประจำตำแหน่ง	210,000	206,274	210,000	210,000
ค่าตอบแทนพนักงานจ้าง	324,000	462,000	661,670	617,640
เงินเพิ่มเติม ๓ ของพนักงานจ้าง	36,000	57,420	70,900	61,200
รวมเงินเดือน (ฝ่ายประจำ)	2,900,780.86	3,178,040.88	3,892,955	3,168,160
รวมงบบุคลากร	5,409,500.86	5,593,900.2	6,082,745	5,792,800
งบดำเนินงาน				
ค่าตอบแทน				
ค่าตอบแทนผู้ปฏิบัติราชการอื่นเป็นประโยชน์แก่องค์กรปกครองส่วนท้องถิ่น	0	1,000	295,000	15,000
ค่าตอบแทนการปฏิบัติงานนอกเวลาราชการ	1,880	0	5,000	5,000
ค่าเช่าบ้าน	181,900	192,800	200,000	140,000

	รายจ่ายจริง			ประมาณการ	
	ปี 2562	ปี 2563	ปี 2564	ปี 2564	ปี 2565
				ยอดคง (%)	
เงินช่วยเหลือการศึกษาบุตร					
เงินช่วยเหลือการศึกษาบุตรซ้ำ	0	0	0	100 %	20,000
ราชการ/พนักงาน/ลูกจ้างประจำ					
รวมค่าตอบแทน	207,780	239,700	550,000		180,000
ค่าใช้จ่าย					
รายจ่ายเพื่อให้ได้มาซึ่งบริการ					
ค่าจ้างเหมาบริการอื่น	42,393	33,706	50,000	-40 %	30,000
ค่าเช่าเครื่องถ่ายเอกสาร	24,000	24,000	26,400	9.09 %	28,800
ค่าเบี้ยประกันภัยรถยนต์	6,899.36	6,899.36	10,000	-25 %	7,500
รายจ่ายเกี่ยวกับการรับรองและพิธีการ	5,400	20,325	35,000	0 %	35,000
รายจ่ายเกี่ยวเนื่องกับการปฏิบัติราชการที่ไม่เข้าลักษณะรายจ่ายงบรายจ่ายอื่น ๆ					
ค่าใช้จ่ายโครงการจิตอาสาพัฒนาตนเองในวันสำคัญของชาติไทยของเทศบาลตำบลควนศรี	0	2,098	0	0 %	0
ค่าใช้จ่ายโครงการฝึกอบรมบุคลากรของเทศบาลตำบลควนศรี	7,232	0	0	0 %	0
ค่าใช้จ่ายในการเดินทางไปราชการในราชอาณาจักรและนอกราชอาณาจักร	412,795	203,697.8	200,000	-55 %	90,000
ค่าใช้จ่ายสำหรับการจัดการเลือกตั้ง	0	0	220,000	-97.73 %	5,000

	รายจ่ายจริง			ประมาณการ		
	ปี 2562	ปี 2563	ปี 2564	ปี 2564	ปี 2565	ยอดต่าง (%)
ค่าลงทะเบียนใบการฝึกอบรม	0	0	0	0	0	100 %
โครงการจัดหาที่พักพัฒนาเนื่องในวันสำคัญ ของชาติไทยของเทศบาลตำบลควนศรี	0	0	20,000	20,000	0	-100 %
โครงการฝึกอบรมบุคลากรของเทศบาล ตำบลควนศรี	0	0	6,635	6,635	6,900	3.99 %
ค่าบำรุงรักษาและซ่อมแซม	79,087.95	52,451.68	70,000	70,000	50,000	-28.57 %
รวมค่าใช้จ่าย	577,807.31	343,177.84	638,035	638,035	343,200	
ค่าวัสดุ						
วัสดุสำนักงาน	72,737	73,929	170,000	170,000	100,000	-41.18 %
วัสดุไฟฟ้าและวิทยุ	2,120	6,051.75	8,000	8,000	5,000	-37.5 %
วัสดุงานบ้านงานครัว	32,020	26,490	30,000	30,000	30,000	0 %
วัสดุยานพาหนะและขนส่ง	4,800	0	0	0	0	0 %
วัสดุเชื้อเพลิงและหล่อลื่น	54,105	43,600	60,000	60,000	60,000	0 %
วัสดุการเกษตร	0	0	0	0	5,000	100 %
วัสดุโฆษณาและเผยแพร่	0	0	5,000	5,000	0	-100 %
วัสดุคอมพิวเตอร์	52,889	34,699	60,000	60,000	50,000	-16.67 %
รวมค่าวัสดุ	218,671	184,769.75	333,000	333,000	250,000	
ค่าสาธารณูปโภค						
ค่าไฟฟ้า	355,774.58	554,298.9	650,000	650,000	650,000	0 %
ค่าบริการโทรศัพท์	528.58	53,516.29	75,000	75,000	75,000	0 %

	รายละเอียดสิ่ง		ปริมาณการ		ปี 2565
	ปี 2562	ปี 2563	ปี 2564	ยอดต่าง (%)	
ค่าบริการไปรษณีย์	8,042	50,543.2	28,000	-28.57 %	20,000
ค่าบริการสื่อสารและโทรคมนาคม	20,330.11	21,294.42	56,000	-10.71 %	50,000
รวมค่าสาธารณูปโภค	384,675.27	679,652.81	809,000		795,000
รวมงบดำเนินงาน	1,388,933.58	1,447,300.4	2,330,035		1,568,200
งบลงทุน					
ค่าครุภัณฑ์					
ครุภัณฑ์สำนักงาน					
จัดซื้อเครื่องพริกสายโทรศัพท์พร้อมชุดกันฟ้าผ่า	3,900	0	0	0 %	0
จัดซื้อเก้าอี้ทำงาน	0	0	0	100 %	5,550
จัดซื้อเก้าอี้แบบพนักพิงต่ำ มีล้อหมุน	5,400	0	3,500	-100 %	0
จัดซื้อเก้าอี้แบบพนักพิงสูง	3,800	0	0	0 %	0
จัดซื้อเครื่องโทรสารระบบเลเซอร์	0	0	8,900	-100 %	0
จัดซื้อชิ้นวางพิมพ์แบบเหล็ก 2 ชั้น	3,000	0	0	0 %	0
จัดซื้อชิ้นวางเอกสารแบบไม้	3,800	0	0	0 %	0
จัดซื้อตู้หมู่รับแม่ 3 ช่อง	24,000	0	0	0 %	0
จัดซื้อตู้เหล็ก แบบ 2 บาน	0	0	22,000	-100 %	0
จัดซื้อโต๊ะทำงานผู้บริหาร	0	0	0	100 %	35,000
จัดซื้อโต๊ะทำงานไม้สี่เหลี่ยมสำหรับผู้ บริหาร	0	0	0	100 %	35,000

	รายจ่ายจริง		ประมาณการ	
	ปี 2562	ปี 2563	ปี 2564	ปี 2565
จัดซื้อโต๊ะพับสีขาว	14,400	0	34,500	-100 %
จัดซื้อโต๊ะหมู่บูชา	0	0	7,500	-100 %
จัดซื้อโทรทัศน์ตั้งโต๊ะแบบธรรมดา มีปุ่ม ไอบนสาย	4,896	0	0	0 %
จัดซื้อโทรทัศน์แบบคีย์บอร์ด มีจอแสดง ผล	3,700	0	0	0 %
ครุภัณฑ์งานบ้านงานครัว				
จัดซื้อเครื่องทำน้ำร้อน-น้ำเย็น แบบต่อท่อ ขนาด 2 ก๊อก	25,000	0	0	0 %
ครุภัณฑ์คอมพิวเตอร์หรืออิเล็กทรอนิกส์				
จัดซื้อเครื่องคอมพิวเตอร์ สำหรับงานสำนัก งาน	0	0	34,000	-50 %
จัดซื้อเครื่องคอมพิวเตอร์โน้ตบุ๊ก สำหรับรับ งานประมวลผล	0	21,800	0	0 %
จัดซื้อเครื่องพิมพ์ Multifunction เดเซอร์ หรือ LED สี	0	0	15,000	-100 %
จัดซื้อเครื่องสำรองไฟ ขนาด 800 VA	2,500	2,500	0	0 %
จัดซื้อเครื่องสำรองไฟ ขนาด 800 VA	0	0	5,000	-50 %
จัดซื้ออุปกรณ์อ่านบัตรแบบแถบประสาท (Smart Card Reader)	0	0	3,500	-100 %
รวมค่าครุภัณฑ์	94,396	24,300	133,900	
				95,050

	รายจ่ายจริง		ประมาณการ		ยอดต่าง (%)
	ปี 2562	ปี 2563	ปี 2564	ปี 2565	
รวมงบลงทุน	94,396	24,300	133,900	95,050	
งบรายจ่ายอื่น					
รายจ่ายอื่น					
รายจ่ายอื่น	0	0	30,000	0	-100 %
รวมรายจ่ายอื่น	0	0	30,000	0	
รวมงบรายจ่ายอื่น	0	0	30,000	0	
รวมงานบริหารทั่วไป	6,892,830.44	7,065,500.6	8,576,680	7,456,050	
งานวางแผนสถิติและวิชาการ					
งบบุคลากร					
เงินเดือน (ฝ่ายประจำ)					
เงินเดือนชั่วคราวหรือพนักงานส่วนท้องถิ่น	0	0	0	356,160	100 %
รวมเงินเดือน (ฝ่ายประจำ)	0	0	0	356,160	
รวมงบบุคลากร	0	0	0	356,160	
งบดำเนินงาน					
ค่าตอบแทน					
เงินช่วยเหลือการศึกษาบุตร					
เงินช่วยเหลือการศึกษาบุตรซ้ำ	0	0	0	9,000	100 %
ราชการ/พนักงาน/ลูกจ้างประจำ					
รวมค่าตอบแทน	0	0	0	9,000	

รายจ่ายจริง	ปี 2562		ปี 2563		ปี 2564		ปี 2565	
	จำนวนเงิน	ร้อยละ (%)	จำนวนเงิน	ร้อยละ (%)	จำนวนเงิน	ร้อยละ (%)	จำนวนเงิน	ร้อยละ (%)
ค่าใช้จ่าย								
รายจ่ายเกี่ยวกับกรรับรองและพิธีการ	0		0	100 %	0		5,000	
รายจ่ายเกี่ยวเนื่องกับการปฏิบัติราชการที่ไม่เข้าลักษณะรายจ่ายงบประมาณรายจ่ายอื่น ๆ								
ค่าใช้จ่ายในการเดินทางไปราชการในราชอาณาจักรและนอกราชอาณาจักร	0		0	100 %	0		10,000	
ค่าลงทะเบียนในการฝึกอบรม	0		0	100 %	0		10,000	
รวมค่าใช้จ่าย	0		0		0		25,000	
รวมงบดำเนินงาน	0		0		0		34,000	
งบลงทุน								
ค่าครุภัณฑ์								
ครุภัณฑ์คอมพิวเตอร์หรืออิเล็กทรอนิกส์								
จัดซื้อเครื่องคอมพิวเตอร์ สำหรับงานประมวลผล	0		0	100 %	0		22,000	
จัดซื้อเครื่องสำรองไฟฟ้า ขนาด 800 VA	0		0	100 %	0		2,500	
รวมค่าครุภัณฑ์	0		0		0		24,500	
รวมงบลงทุน	0		0		0		24,500	
รวมงานวางแผนสถิติและวิชาการ	0		0		0		414,660	

	รายจ่ายจริง		ประมาณการ	
	ปี 2562	ปี 2563	ปี 2564	ปี 2565
				ของปี (%)
งานบริหารงานคลัง				
งบบุคลากร				
เงินเดือน (ฝ่ายประจำ)				
เงินเดือนข้าราชการ หรือพนักงานส่วนท้องถิ่น	1,196,957	1,167,282.64	1,463,692	17.05 %
เงินเพิ่มเติมต่าง ๆ ของข้าราชการ หรือพนักงานส่วนท้องถิ่น	0	0	20,160	-100 %
เงินประจำตำแหน่ง	42,000	42,000	42,000	0 %
ค่าตอบแทนพนักงานจ้าง	456,430	474,605	571,500	15.49 %
เงินเพิ่มเติมต่าง ๆ ของพนักงานจ้าง	21,830	7,435	11,633	36.68 %
รวมเงินเดือน (ฝ่ายประจำ)	1,717,217	1,691,322.64	2,108,985	
รวมงบบุคลากร	1,717,217	1,691,322.64	2,108,985	
งบดำเนินงาน				
ค่าตอบแทน				
ค่าตอบแทนผู้ปฏิบัติราชการอันเป็นประโยชน์แก่องค์กรปกครองส่วนท้องถิ่น	0	0	70,880	-100 %
ค่าตอบแทนการปฏิบัติงานนอกเวลาราชการ	5,000	0	5,000	0 %
ค่าเช่าบ้าน	30,776	33,600	50,000	0 %
เงินช่วยเหลือการศึกษาบุตร				
เงินช่วยเหลือการศึกษาบุตรซ้ำ	0	0	0	100 %
ราชการ/พนักงาน/ลูกจ้างประจำ				
รวมค่าตอบแทน	80,046	76,000	185,880	
				115,000

คำใช้สอย	รายจ่ายจริง			ประมาณการ	
	ปี 2562	ปี 2563	ปี 2564	ปี 2565	ยอดต่าง (%)
รายจ่ายเพื่อให้บริการ					
ค่าจ้างเหมาบริการอื่น	1,389	6,239	10,000		0 %
ค่าเบี้ยประกันภัยรถยนต์	0	0	15,000		-50 %
รายจ่ายเกี่ยวเนื่องกับการปฏิบัติราชการที่ไม่เข้าลักษณะรายจ่ายงบประมาณรายจ่ายอื่น ๆ					
ค่าใช้จ่ายโครงการจัดทำแผนที่ภาษีและทะเบียนทรัพย์สิน	70,000	0	0		0 %
ค่าใช้จ่ายในการเดินทางไปราชการในราชอาณาจักรและนอกราชอาณาจักร	71,479	58,475	53,305		-15.58 %
ค่าลงทะเบียนในการฝึกอบรม	0	0	0		100 %
ค่าบำรุงรักษาและซ่อมแซม	800	1,500	17,750		12.68 %
รวมค่าใช้จ่ายสอย	143,668	66,214	96,055		
คำวิสัย					
วัสดุสำนักงาน	29,974.75	48,354.9	38,945		15.55 %
วัสดุเชื้อเพลิงและหล่อลื่น	0	3,500	30,000		0 %
วัสดุโฆษณาและเผยแพร่	0	0	850		488.24 %
วัสดุคอมพิวเตอร์	27,050	37,350	34,150		46.41 %
รวมค่าวัสดุ	57,024.75	89,204.9	103,945		
รวมงบดำเนินงาน	280,738.75	231,418.9	385,880		
					377,500

งบลงทุน	รายละเอียดจริง		ประมาณการ	
	ปี 2562	ปี 2563	ปี 2564	ปี 2565
ค่าครุภัณฑ์				ยอดคง (%)
ครุภัณฑ์สำนักงาน				
จัดซื้อเก้าอี้แบบพนักพิงต่ำ มีล้อหมุน	0	0	7,400	-100 %
จัดซื้อเก้าอี้แบบพนักพิงต่ำ มีล้อหมุน	0	5,400	0	0 %
จัดซื้อตู้วางเอกสาร 20 ช่อง	0	0	5,800	-100 %
จัดซื้อตู้เหล็ก 2 บาน	11,000	0	0	0 %
จัดซื้อตู้เหล็กแบบ 2 บาน	0	11,000	11,000	-100 %
ครุภัณฑ์ยานพาหนะและขนส่ง				
จัดซื้อรถส่วนบุคคล รถบรรทุกดีเซล	0	620,000	0	0 %
ครุภัณฑ์คอมพิวเตอร์หรืออิเล็กทรอนิกส์				
จัดซื้อเครื่องคอมพิวเตอร์โน้ตบุ๊ก สำหรับงานประมวลผล	0	0	0	100 %
จัดซื้อเครื่องพิมพ์ multifunction เลเซอร์ หรือ LED ขนาด	0	0	10,000	-100 %
จัดซื้อเครื่องพิมพ์เลเซอร์ หรือ LED สี ชนิด Network	0	0	0	100 %
รวมค่าครุภัณฑ์	11,000	636,400	34,200	32,000
รวมงบลงทุน	11,000	636,400	34,200	32,000
รวมงานบริหารงานคลัง	2,008,955.75	2,559,141.54	2,529,065	2,840,580
รวมแผนงานบริหารงานทั่วไป	8,901,786.19	9,624,642.14	11,105,745	10,711,290

	รายจ่ายจริง		ประมาณการ	
	ปี 2562	ปี 2563	ปี 2564	ปี 2565
แผนงานการรักษาสภาพภายใน				
งานบริหารทั่วไปเกี่ยวกับบริการรักษาความสงบภายใน				
งบดำเนินงาน				
ค่าใช้จ่าย				
รายจ่ายเพื่อให้บริการ				
ค่าเบี้ยประกันภัยรถยนต์	6,899.36	6,899.36	8,000	-100 %
ค่าบำรุงรักษาและซ่อมแซม	14,030.1	11,264.97	20,000	-100 %
รวมค่าใช้จ่าย	20,929.46	18,164.33	28,000	
ค่าวัสดุ				
วัสดุยานพาหนะและขนส่ง	0	12,700	20,000	-100 %
วัสดุเชื้อเพลิงและหล่อลื่น	51,700	37,500	60,000	-100 %
รวมค่าวัสดุ	51,700	50,200	80,000	
รวมงบดำเนินงาน	72,629.46	68,364.33	108,000	
งบลงทุน				
ค่าครุภัณฑ์				
ครุภัณฑ์ไฟฟ้าและวิทยุ				
จัดซื้อสัญญาณไฟรั้วแบบ LED	0	0	4,500	-100 %
รวมค่าครุภัณฑ์	0	0	4,500	
รวมงบลงทุน	0	0	4,500	
รวมงานบริหารทั่วไปเกี่ยวกับบริการรักษาความสงบภายใน	72,629.46	68,364.33	112,500	
				0

งานป้องกันและบรรเทาสาธารณภัย	รายจ่ายจริง			ประมาณการ	
	ปี 2562	ปี 2563	ปี 2564	ปี 2565	ยอดคงเหลือ (%)
งบบุคลากร					
เงินเดือน (ฝ่ายประจำ)					
เงินเดือนข้าราชการ หรือพนักงานส่วนท้องถิ่น	0	0	0	0	100 %
ค่าตอบแทนพนักงานจ้าง	0	0	0	0	100 %
เงินเพิ่มเติมต่าง ๆ ของพนักงานจ้าง	0	0	0	0	100 %
รวมเงินเดือน (ฝ่ายประจำ)	0	0	0	0	
รวมงบบุคลากร	0	0	0	0	354,960
งบดำเนินงาน					
ค่าตอบแทน					
ค่าตอบแทนผู้ปฏิบัติราชการอื่นเป็นประโยชน์แก่องค์กรปกครองส่วนท้องถิ่น	15,200	4,800	25,000	0	0 %
ค่าตอบแทนการปฏิบัติงานนอกเวลาราชการ	0	0	0	0	100 %
รวมค่าตอบแทน	15,200	4,800	25,000	0	27,000
ค่าใช้สอย					
รายจ่ายเพื่อให้ได้มาซึ่งบริการ					
ค่าเบี้ยประกันภัยรถยนต์	0	0	0	0	100 %
					7,500

รายละเอียดเรื่องกับการปฏิบัติราชการที่ไม่เข้าลักษณะรายจ่ายบรายจ่ายอื่น ๆ	รายจ่ายจริง			ประมาณการ	
	ปี 2562	ปี 2563	ปี 2564	ปี 2565	ยอดค้าง (%)
ค่าใช้จ่ายโครงการป้องกันและลดอุบัติเหตุทางถนนในช่วงเทศกาลสำคัญ (เทศกาลปีใหม่)	0	3,420	0	0	0 %
ค่าใช้จ่ายโครงการป้องกันและลดอุบัติเหตุทางถนนในช่วงเทศกาลสำคัญ(เทศกาลปีใหม่)	2,364	0	0	0	0 %
ค่าใช้จ่ายโครงการป้องกันและลดอุบัติเหตุทางถนนในช่วงเทศกาลสำคัญ(เทศกาลสงกรานต์)	2,340	0	0	0	0 %
ค่าใช้จ่ายในการเดินทางไปราชการในราชอาณาจักรและนอกราชอาณาจักร	0	0	0	0	100 %
ค่าลงทะเบียนในการฝึกอบรม	0	0	0	10,000	100 %
โครงการป้องกันและลดอุบัติเหตุทางถนนในช่วงเทศกาลสำคัญ (เทศกาล ปีใหม่)	0	0	4,000	0	0 %
โครงการป้องกันและลดอุบัติเหตุทาง ถนนในช่วงเทศกาลสำคัญ (เทศกาล สงกรานต์)	0	0	4,000	0	0 %
โครงการฝึกอบรมชุดปฏิบัติการจิตอาสาภัยพิบัติประจำองค์กรปกครองส่วนท้องถิ่น	0	0	57,000	0	5.26 %
โครงการฝึกอบรมทวนอาสาสมัครป้องกันภัยฝ่ายพลเรือน (อปพร.)เทศบาลตำบลควนศรี	0	0	0	66,000	100 %

	รายจ่ายจริง		ประมาณการ	
	ปี 2562	ปี 2563	ปี 2564	ปี 2565
ค่าบำรุงรักษาและซ่อมแซม	0	0	0	20,000
รวมค่าใช้จ่าย	4,704	3,420	65,000	176,500
ค่าวัสดุ				
วัสดุไฟฟ้าและวิทยุ	0	0	10,000	2,500
วัสดุยานพาหนะและขนส่ง	0	0	0	20,000
วัสดุเชื้อเพลิงและหล่อลื่น	0	0	0	60,000
วัสดุเครื่องแต่งกาย	6,800	0	10,000	80,000
วัสดุเครื่องดับเพลิง	9,800	0	10,000	5,000
วัสดุอื่น	9,700	0	0	0
รวมค่าวัสดุ	26,300	0	30,000	167,500
ค่าสาธารณูปโภค				
ค่าบริการสื่อสารและโทรคมนาคม	0	0	0	5,000
รวมค่าสาธารณูปโภค	0	0	0	5,000
รวมงบดำเนินงาน	46,204	8,220	120,000	376,000
งบลงทุน				
ค่าครุภัณฑ์				
ครุภัณฑ์สำนักงาน				
จัดซื้อเก้าอี้ประชุม	0	2,080	0	0
จัดซื้อโต๊ะอเนกประสงค์หน้าเหล็ก	0	2,500	0	0

	รายงานจริง			ปีรวมงบกลาง ยอดคง (%)	ปี 2565
	ปี 2562	ปี 2563	ปี 2564		
ครุภัณฑ์การเกษตร					
จัดซื้อเคเบิลใยขนน	0	0	0	100 %	25,000
ครุภัณฑ์ไฟฟ้าและวิทยุ					
จัดซื้อกล้องโทรทัศน์วงจรปิด (CCTV) พร้อมติดตั้ง หมู่ที่ 2 บ้านควนศรี	0	0	364,600	-100 %	0
จัดซื้อเครื่องรับส่งวิทยุสื่อสารชนิดดีตรมยนต์	20,000	0	0	0 %	0
จัดซื้อเครื่องรับส่งวิทยุสื่อสารชนิดประจำที่	22,000	0	0	0 %	0
จัดซื้อเครื่องรับส่งวิทยุสื่อสารชนิดมือถือ	107,000	0	0	0 %	0
จัดซื้อป้ายไฟสามเหลี่ยมจราจร	25,000	0	0	0 %	0
จัดซื้อป้ายสามเหลี่ยมจราจร	0	34,000	0	0 %	0
ครุภัณฑ์คอมพิวเตอร์หรืออิเล็กทรอนิกส์					
จัดซื้อเครื่องคอมพิวเตอร์ สำหรับงานสำนักงาน	0	0	0	100 %	17,000
ครุภัณฑ์อื่น					
จัดซื้อแผงเหล็กกันจราจร	0	14,000	0	0 %	0
จัดซื้อแผงเหล็กกันจราจรแบบมีล้อ	11,600	0	0	0 %	0
รวมค่าครุภัณฑ์	185,600	52,580	364,600		44,500
รวมงบลงทุน	185,600	52,580	364,600		44,500
รวมงานป้องกันและบรรเทาสาธารณภัย	231,804	60,800	484,600		775,460

งานจรรยาบรรณ	รายจ่ายจริง		ประมาณการ	
	ปี 2562	ปี 2563	ปี 2564	ปี 2565
				ยอดคง (%)
งบดำเนินงาน				
ค่าวัสดุ				
วัสดุไฟฟ้าและวิทยุ	0	0	0	100 %
วัสดุจราจร	0	0	0	100 %
รวมค่าวัสดุ	0	0	0	22,500
รวมงบดำเนินงาน	0	0	0	22,500
รวมงานจราจร	0	0	0	22,500
รวมแผนงานการรักษาสภาพภายใน	304,433.46	129,164.33	597,100	797,960
แผนงานการศึกษา				
งานบริหารทั่วไปเกี่ยวกับการศึกษา				
งบบุคลากร				
เงินเดือน (ฝ่ายประจำ)				
เงินเดือนข้าราชการ หรือพนักงานส่วนท้องถิ่น	267,420	281,100	343,680	-38.65 %
เงินวิทยฐานะ	0	0	42,000	-100 %
ค่าตอบแทนพนักงานจ้าง	226,920	343,800	353,280	-100 %
เงินเพิ่มเติมต่าง ๆ ของพนักงานจ้าง	0	12,000	12,000	-100 %
รวมเงินเดือน (ฝ่ายประจำ)	494,340	636,900	750,960	210,840
รวมงบบุคลากร	494,340	636,900	750,960	210,840

งบดำเนินงาน	รายจ่ายจริง			ประมาณการ		
	ปี 2562	ปี 2563	ปี 2564	ปี 2564	ปี 2565	ยอดต่าง (%)
ค่าตอบแทน						
ค่าตอบแทนผู้ปฏิบัติงานราชการอื่นเป็นประโยชน์แก่องค์กรปกครองส่วนท้องถิ่น	0	0	30,000	-100 %	0	
ค่าตอบแทนการปฏิบัติงานนอกเวลาราชการ	0	0	0	100 %	2,000	
เงินช่วยเหลือการศึกษาบุตร	4,200	5,500	10,000	-100 %	0	
รวมค่าตอบแทน	4,200	5,500	40,000		2,000	
ค่าใช้จ่าย						
รายจ่ายเกี่ยวกับปฏิบัติการปฏิบัติราชการที่ไม่เข้าลักษณะรายจ่ายบรายจ่ายอื่น ๆ						
ค่าใช้จ่ายในการเดินทางไปราชการในราชอาณาจักรและนอกราชอาณาจักร	0	0	0	100 %	5,000	
ค่าลงทะเบียนในการฝึกอบรม	0	0	0	100 %	5,000	
รวมค่าใช้จ่าย	0	0	0		10,000	
ค่าวัสดุ						
วัสดุสำนักงาน	0	0	10,000	-100 %	0	
วัสดุไฟฟ้าและวิทยุ	0	0	5,000	-100 %	0	
วัสดุงานบ้านงานครัว	0	0	20,000	-100 %	0	
วัสดุคอมพิวเตอร์	0	0	10,000	-100 %	0	
รวมค่าวัสดุ	0	0	45,000		0	
รวมงบดำเนินงาน	4,200	5,500	85,000		12,000	

	รายจ่ายจริง			ปี 2565
	ปี 2562	ปี 2563	ปี 2564	
งบลงทุน				
ค่าครุภัณฑ์				
ครุภัณฑ์สำนักงาน				
จัดซื้อเครื่องปรับอากาศแบบแยกส่วน แบบ ติดตั้ง	0	0	112,000	-100 %
รวมค่าครุภัณฑ์	0	0	112,000	0
รวมงบลงทุน	0	0	112,000	0
รวมงานบริหารทั่วไปเกี่ยวกับการศึกษา	498,540	642,400	947,960	222,840
งานระดับก่อนนวิเรียนและประถมศึกษา				
งบบุคลากร				
เงินเดือน (ฝ่ายประจำ)				
เงินเดือนข้าราชการ หรือพนักงานส่วนท้องถิ่น	0	0	0	100 %
เงินวิทยฐานะ	0	0	0	100 %
ค่าตอบแทนพนักงานจ้าง	0	0	0	100 %
เงินเพิ่มต่าง ๆ ของพนักงานจ้าง	0	0	0	100 %
รวมเงินเดือน (ฝ่ายประจำ)	0	0	0	779,400
รวมงบบุคลากร	0	0	0	779,400

	รายจ่ายจริง		ประมาณการ	
	ปี 2562	ปี 2563	ปี 2564	ปี 2565
งบดำเนินงาน				
ค่าตอบแทน				
เงินช่วยเหลือการศึกษาบุตร				
เงินช่วยเหลือการศึกษาบุตรซ้ำ				
ราชการ/พนักงาน/ลูกจ้างประจำ	0	0	0	4,800
รวมค่าตอบแทน	0	0	0	4,800
ค่าใช้จ่าย				
รายจ่ายเกี่ยวกับการบริหารที่ไม่เข้าลักษณะรายจ่ายงบรายจ่ายอื่น ๆ				
ค่าใช้จ่ายในการเดินทางไปราชการในราชอาณาจักรและนอกราชอาณาจักร	0	0	0	10,000
ค่าใช้จ่ายในการพัฒนาครูผู้ดูแลเด็ก/ผู้ดูแลเด็กของศูนย์พัฒนาเด็กเล็ก	14,360	25,110	20,000	0
ค่าลงทะเบียนในการฝึกอบรม	0	0	0	10,000
โครงการเข้าร่วมการแข่งขันกีฬา ศูนย์พัฒนาเด็กเล็กอำเภอบ้านนาสาร	0	0	10,000	0
โครงการสนับสนุนค่าใช้จ่ายการบริหารสถานศึกษา	0	0	0	282,710
โครงการสนับสนุนค่าใช้จ่ายการบริหารสถานศึกษา	306,710	226,490	0	0

	รายจ่ายจริง		ปี 2564	ปี 2565	เปรียบเทียบ (%)
	ปี 2562	ปี 2563			
โครงการสนับสนุนค่าใช้จ่ายการบริหาร	0	0	210,610	0	-100 %
สถานศึกษา					
รวมค่าใช้จ่าย	321,070	251,600	240,610	302,710	
ค่าวัสดุ					
วัสดุสำนักงาน	0	0	0	10,000	100 %
วัสดุงานบ้านงานครัว	0	0	0	593,074	100 %
ค่าอาหารเสริม (นม)	568,603.2	485,857.62	584,442	0	-100 %
วัสดุคอมพิวเตอร์	0	0	0	10,000	100 %
รวมค่าวัสดุ	568,603.2	485,857.62	584,442	613,074	
รวมงบดำเนินงาน	889,673.2	737,457.62	825,052	920,584	
งบลงทุน					
ค่าครุภัณฑ์					
ครุภัณฑ์การศึกษา					
จัดซื้ออุปกรณ์สนามเด็กเล่น(ชุดสวนสัตว์วิ่ง รำ)	0	195,000	0	0	0 %
ครุภัณฑ์สนาม					
จัดซื้ออุปกรณ์สนามเด็กเล่น	0	0	0	178,500	100 %
รวมค่าครุภัณฑ์	0	195,000	0	178,500	
รวมงบลงทุน	0	195,000	0	178,500	

	รายงานจริง			ปี 2563	ปี 2564	ปี 2565
	ปี 2562	ปี 2563	ปี 2564			
งบเงินอุดหนุน						
เงินอุดหนุน						
เงินอุดหนุนส่วนราชการ						
โครงการอุดหนุนอาหารกลางวัน โรงเรียนบ้านควนพรุพี	0	0	512,000	-1.56 %	504,000	
โครงการอุดหนุนอาหารกลางวัน โรงเรียนวัดควนศรี	0	0	316,000	5 %	331,800	
โครงการอุดหนุนอาหารกลางวันโรงเรียนบ้านควนมหาชัย	0	0	276,000	-2.61 %	268,800	
อุดหนุนอาหารกลางวันโรงเรียนบ้านควนพรุพี	520,000	520,000	0	0 %	0	
อุดหนุนอาหารกลางวันโรงเรียนบ้านควนมหาชัย	246,000	260,000	0	0 %	0	
อุดหนุนอาหารกลางวันโรงเรียนวัดควนศรี	320,000	340,000	0	0 %	0	
รวมเงินอุดหนุน	1,086,000	1,120,000	1,104,000		1,104,600	
รวมงบเงินอุดหนุน	1,086,000	1,120,000	1,104,000		1,104,600	
รวมงานระดับก่อนวัยเรียนและประถมศึกษา	1,975,673.2	2,052,457.62	1,929,052		2,983,084	
รวมแผนงานการศึกษา	2,474,213.2	2,694,857.62	2,877,012		3,205,924	

	รายได้จริง		เปรียบเทียบ	
	ปี 2562	ปี 2563	ปี 2564	ปี 2565
แผนงานสาธารณสุข				
งานบริหารทั่วไปเกี่ยวกับสาธารณสุข				
งบดำเนินงาน				
ค่าใช้จ่าย				
ค่าบำรุงรักษาและซ่อมแซม	14,339.97	6,174.22	20,000	-100 %
รวมค่าใช้จ่าย	14,339.97	6,174.22	20,000	0
ค่าวัสดุ				
วัสดุยานพาหนะและขนส่ง	0	0	5,000	-100 %
วัสดุเชื้อเพลิงและหล่อลื่น	47,000	43,500	60,000	-100 %
รวมค่าวัสดุ	47,000	43,500	65,000	0
รวมงบดำเนินงาน	61,339.97	49,674.22	85,000	0
งบลงทุน				
ค่าครุภัณฑ์				
ครุภัณฑ์ไฟฟ้าและวิทยุ				
จัดซื้อเครื่องรับส่งวิทยุสื่อสารชนิดดีตรถยนต์	20,000	0	0	0 %
ค่าบำรุงรักษาและปรับปรุงครุภัณฑ์				
ค่าบำรุงรักษาและปรับปรุงครุภัณฑ์	0	0	20,000	-100 %
รวมค่าครุภัณฑ์	20,000	0	20,000	0
รวมงบลงทุน	20,000	0	20,000	0

	รายละเอียดจริง		ประมาณการ	
	ปี 2562	ปี 2563	ปี 2564	ปี 2565
รวมงานบริหารทั่วไปเกี่ยวกับสาธารณสุข	81,339.97	49,674.22	105,000	0
งานบริการสาธารณสุขและงานสาธารณสุขอื่น				
งบดำเนินงาน				
ค่าตอบแทน				
ค่าตอบแทนผู้ปฏิบัติราชการอันเป็นประโยชน์แก่องค์กรปกครองส่วนท้องถิ่น	0	0	0	120,000
รวมค่าตอบแทน	0	0	0	120,000
ค่าใช้จ่าย				
รายจ่ายเพื่อให้ได้มาซึ่งบริการ				
ค่าจ้างเหมาบริการเจ้าหน้าที่กู้ชีพฉุกเฉิน	391,200	0	0	0
ค่าจ้างเหมาบริการผู้ปฏิบัติงานฉุกเฉิน (กู้ชีพ)	0	403,200	438,000	438,000
ค่าจ้างเหมาบริการสำรวจข้อมูลจำนวนสัตว์และขึ้นทะเบียนสัตว์	0	3,300	5,000	5,000
รายจ่ายเกี่ยวเนื่องกับการปฏิบัติราชการที่ไม่เข้าลักษณะรายจ่ายงบรายจ่ายอื่น ๆ				
ค่าใช้จ่ายโครงการป้องกันและควบคุมโรคพิษสุนัขบ้า	0	34,200	0	0
โครงการป้องกันและควบคุมโรคพิษสุนัขบ้า	46,200	0	0	0
โครงการป้องกันและควบคุมโรคพิษสุนัขบ้า	0	0	48,000	48,000

	รายจ่ายจริง		ประมาณการ	
	ปี 2562	ปี 2563	ปี 2564	ปี 2565
				ข้อย่าง (%)
ค่าบำรุงรักษาและซ่อมแซม	0	0	0	100 %
รวมค่าใช้จ่าย	437,400	440,700	491,000	511,000
ค่าวัสดุ				
วัสดุไฟฟ้าและวิทยุ	0	0	0	100 %
วัสดุยานพาหนะและขนส่ง	0	0	0	100 %
วัสดุเชื้อเพลิงและหล่อลื่น	0	1,650	0	100 %
วัสดุวิทยาศาสตร์หรือการแพทย์	0	0	30,000	0 %
รวมค่าวัสดุ	0	1,650	30,000	122,000
รวมงบดำเนินงาน	437,400	442,350	521,000	753,000
งบลงทุน				
ค่าครุภัณฑ์				
ครุภัณฑ์การเกษตร				
จัดซื้อเครื่องฟั่นหมอกควัน	0	0	59,000	-100 %
ครุภัณฑ์วิทยาศาสตร์หรือการแพทย์				
เครื่องวัดความดันโลหิตอัตโนมัติ	0	0	0	100 %
ค่าบำรุงรักษาและปรับปรุงครุภัณฑ์				
ค่าบำรุงรักษาและปรับปรุงครุภัณฑ์	0	0	0	100 %
รวมค่าครุภัณฑ์	0	0	59,000	24,300
รวมงบลงทุน	0	0	59,000	24,300

	รายจ่ายจริง			ประมาณการ	
	ปี 2562	ปี 2563	ปี 2564	ปี 2565	ยอดต่าง (%)
งบเงินอุดหนุน					
เงินอุดหนุน					
เงินอุดหนุนองค์กรประชาชน					
โครงการอุดหนุนคณะกรรมการหมู่บ้าน					
สำหรับดำเนินการโครงการตามแนวทาง	0	0	20,000		200 %
พระราชดำริด้านสาธารณสุข					
รวมเงินอุดหนุน	0	0	20,000		60,000
รวมงบเงินอุดหนุน	0	0	20,000		60,000
รวมงานบริการสาธารณสุขและงานสาธารณสุขอื่น	437,400	442,350	600,000		837,300
รวมแผนงานสาธารณสุข	518,739.97	492,024.22	705,000		837,300
แผนงานคณะและชุมชน					
งานบริหารทั่วไปเกี่ยวกับเคหะและชุมชน					
งบบุคลากร					
เงินเดือน (ฝ่ายประจำ)					
เงินเดือนข้าราชการ หรือพนักงานส่วนท้องถิ่น	626,160	0	0		0 %
เงินประจำตำแหน่ง	42,000	0	0		0 %
ค่าตอบแทนพนักงานจ้าง	240,480	0	0		0 %
เงินเพิ่มต่าง ๆ ของพนักงานจ้าง	36,000	0	0		0 %
รวมเงินเดือน (ฝ่ายประจำ)	944,640	0	0		0
รวมงบบุคลากร	944,640	0	0		0

	รายจ่ายจริง			ปีงบประมาณ	
	ปี 2562	ปี 2563	ปี 2564	ปี 2565	ยอดต่าง (%)
งบดำเนินงาน					
ค่าตอบแทน					
ค่าตอบแทนผู้ปฏิบัติงานอันเป็นประโยชน์แก่องค์กรปกครองส่วนท้องถิ่น	83,820	0	0	0	0 %
ค่าตอบแทนการปฏิบัติงานนอกเวลาราชการ	1,680	0	0	0	0 %
เงินช่วยเหลือการศึกษาบุตร	16,700	0	0	0	0 %
รวมค่าตอบแทน	102,200	0	0	0	0 %
ค่าใช้จ่าย					
รายจ่ายเพื่อให้ได้มาซึ่งบริการ					
ค่าจ้างเหมาบริการอื่น	56,340	0	70,000	0	-100 %
ค่าบริการรักษาและซ่อมแซม	12,000	0	0	0	0 %
รวมค่าใช้จ่าย	68,340	0	70,000	0	0 %
ค่าวัสดุ					
วัสดุสำนักงาน	15,804	0	0	0	0 %
วัสดุก่อสร้าง	68,385	0	0	0	0 %
วัสดุคอมพิวเตอร์	23,699.5	0	0	0	0 %
วัสดุอื่น	13,364.3	32,351.45	20,000	0	-100 %
รวมค่าวัสดุ	121,252.8	32,351.45	20,000	0	0 %
รวมงบดำเนินงาน	291,792.8	32,351.45	90,000	0	0 %

	รายจ่ายจริง			ประมาณการ	
	ปี 2562	ปี 2563	ปี 2564	ปี 2565	ยอดต่าง (%)
งบลงทุน					
ค่าครุภัณฑ์					
ครุภัณฑ์สำนักงาน					
จัดซื้อชุดแล็ปท็อป	69,000	0	0	0	0 %
รวมค่าครุภัณฑ์	69,000	0	0	0	0
รวมงบลงทุน	69,000	0	0	0	0
รวมงานบริหารทั่วไปเกี่ยวกับคณะและชุมชน	1,305,432.8	32,351.45	90,000	0	0
งานไฟฟ้าและประปา					
งบดำเนินงาน					
ค่าใช้จ่าย					
ค่าบำรุงรักษาและซ่อมแซม	340,000	87,100	100,000	0	-100 %
รวมค่าใช้จ่าย	340,000	87,100	100,000	0	0
รวมงบดำเนินงาน	340,000	87,100	100,000	0	0
งบลงทุน					
ค่าครุภัณฑ์					
ครุภัณฑ์การเกษตร					
จัดซื้อเครื่องสูบน้ำชนิดจมน้ำใต้ (ซับเมเอสซี เบิ้ล) ขนาด 1.5 แรงม้า	0	0	24,600	0	-100 %

	รายจ่ายจริง			เปรียบเทียบ	
	ปี 2562	ปี 2563	ปี 2564	ปี 2565	ยอดต่าง (%)
จัดซื้อเครื่องสูบน้ำชนิดจมน้ำใต้ (ใช้แอสซีเบล) ขนาด 2 แรมม่า	0	0	50,000	0	-100 %
รวมค่าครุภัณฑ์	0	0	74,600	0	0
ค่าที่ดินและสิ่งก่อสร้าง					
ค่าก่อสร้างสิ่งสาธารณูปการ					
โครงการติดตั้งสัญญาณไฟกระพริบและติดตั้งจราจรเตือนเขตชุมชน ถนนสายความศรี-มอเกิด	302,032	0	0	0	0 %
ค่าก่อสร้างสิ่งสาธารณูปโภค					
โครงการก่อสร้างถนนคอนกรีตเสริมเหล็ก ขยายถนน หมู่ที่ 8 บ้านควนวัด	124,000	0	0	0	0 %
โครงการติดตั้งไฟฟ้าถนนสาธารณะในตำบลควนศรี หมู่ที่ 2,1,8,3,7	0	0	374,000	0	-100 %
ค่าปรับปรุงที่ดินและสิ่งก่อสร้าง					
โครงการปรับปรุงสนามกีฬาในตำบลควนศรี	136,500	0	0	0	0 %
โครงการปรับปรุงอาคารอเนกประสงค์ประจำเทศบาลตำบลควนศรี	299,000	0	0	0	0 %
รวมค่าที่ดินและสิ่งก่อสร้าง	861,532	0	374,000	0	0
รวมงบลงทุน	861,532	0	448,600	0	0

งบเงินอุดหนุน	รายจ่ายจริง		ประมาณการ	
	ปี 2562	ปี 2563	ปี 2564	ปี 2565
เงินอุดหนุน				
เงินอุดหนุนรัฐวิสาหกิจ				
1. โครงการ อุดหนุนโครงการติดตั้งไฟฟ้าส่องสว่างถนนสาธารณะตำบลควนศรี สายภายในหมู่บ้าน หมู่ที่ 6 บ้านควนเมือง ตำบลควนศรี อำเภอบ้านนาสาร จังหวัดสุราษฎร์ธานี	0	0	0	399,778
2. โครงการ อุดหนุนโครงการติดตั้งไฟฟ้าส่องสว่างถนนสาธารณะตำบลควนศรี สายสามแยกบ้านควนมหาชัย หมู่ที่ 1 บ้านควนมหาชัย ถึง หมู่ที่ 5 บ้านมอเก็ด ตำบลควนศรี อำเภอบ้านนาสาร จังหวัดสุราษฎร์ธานี	0	0	0	189,560
เงินอุดหนุนกิจกรรมที่เป็นสาธารณประโยชน์				
อุดหนุนโครงการขยายเขตไฟฟ้าส่องสว่างถนนสาธารณะ สายควนวัด - โคกเหรียญ (หมู่ที่ 8 - หมู่ที่ 3)	550,198.28	0	0	0
อุดหนุนโครงการขยายเขตไฟฟ้าส่องสว่างถนนสาธารณะ สายควนศรี - ควนมหาชัย (หมู่ที่ 2 - หมู่ที่ 1)	651,653.54	0	0	0

	รายจ่ายจริง		ปีงบประมาณ	
	ปี 2562	ปี 2565	ปี 2564	ปี 2565
			ยอดคง (9%)	
อุดหนุนโครงการขยายเขตไฟฟ้าส่องสว่าง ถนนสาธารณะ สายศาลาหมู่บ้าน หมู่ที่ 7 บ้านควนพรุพี	88,948.03	0	0	0 %
รวมเงินอุดหนุน	1,290,799.85	0	0	589,338
รวมงบเงินอุดหนุน	1,290,799.85	0	0	589,338
รวมงานไฟฟ้าและประปา	2,492,331.85	87,100	548,600	589,338
งานกำจัดขยะมูลฝอยและสิ่งปฏิกูล				
งบบุคลากร				
เงินเดือน (ฝ่ายประจำ)				
เงินเดือนข้าราชการ หรือพนักงานส่วนท้องถิ่น	0	0	0	100 %
เงินเพิ่มต่าง ๆ ของข้าราชการ หรือพนักงานส่วน ท้องถิ่น	0	0	0	100 %
รวมเงินเดือน (ฝ่ายประจำ)	0	0	0	298,900
รวมงบบุคลากร	0	0	0	298,900
งบบุคลากร				
ค่าตอบแทน				
ค่าตอบแทนการปฏิบัติงานนอกเวลาราชการ	0	0	0	100 %
ค่าเช่าบ้าน	0	0	0	100 %
				10,000

	รายจ่ายจริง		ประมาณการ	
	ปี 2562	ปี 2563	ปี 2564	ปี 2565
เงินช่วยเหลือการศึกษาบุตร				
เงินช่วยเหลือการศึกษาบุตรซ้ำ	0	0	0	5,000
ราชการ/พนักงาน/ลูกจ้างประจำ				
รวมค่าตอบแทน	0	0	0	17,000
ค่าใช้สอย				
รายจ่ายเกี่ยวกับกรปฏิบัติการที่ไม่เข้าลักษณะรายจ่ายงบรายจ่ายอื่น ๆ				
ค่าใช้จ่ายในการเดินทางไปราชการในราชอาณาจักรและนอกราชอาณาจักร	0	0	0	5,000
ค่าลงทะเบียนในการฝึกอบรม	0	0	0	5,000
รวมค่าใช้สอย	0	0	0	10,000
รวมงบดำเนินงาน	0	0	0	27,000
รวมงานกำกับจัดขยะมูลฝอยและสิ่งปฏิกูล	0	0	0	325,900
รวมแผนงานเฉพาะและชุมชน	3,797,764.65	119,451.45	638,600	915,238

	รวมค่าใช้จ่ายจริง		เปรียบเทียบ	
	ปี 2562	ปี 2563	ปี 2564	ปี 2565
				ยอดค้าง (%)
แผนงานสร้างความเข้มแข็งของชุมชน				
งานส่งเสริมและสนับสนุนความเข้มแข็งชุมชน				
งบบุคลากร				
เงินเดือน (ฝ่ายประจำ)				
เงินเดือนข้าราชการ หรือพนักงานส่วนท้องถิ่น	0	0	0	100 %
รวมเงินเดือน (ฝ่ายประจำ)	0	0	0	356,160
รวมงบบุคลากร	0	0	0	356,160
งบดำเนินงาน				
ค่าตอบแทน				
ค่าตอบแทนการปฏิบัติงานนอกเวลาราชการ	0	0	0	100 %
รวมค่าตอบแทน	0	0	0	1,500
ค่าใช้สอย				
รายจ่ายเกี่ยวเนื่องกับการปฏิบัติราชการที่ไม่เข้าลักษณะรายจ่ายบรยายจ่ายอื่น ๆ				
ค่าใช้จ่ายโครงการส่งเสริมกิจกรรมผู้สูงอายุ ตำบลควนศรี	17,018	0	0	0 %
ค่าใช้จ่ายโครงการอบรมสัมมนาผู้สูงอายุ และทัศนศึกษาดูงาน กิจกรรม "โรงเรียนผู้สูงอายุ"	0	52,718	0	0 %
ค่าใช้จ่ายในการเดินทางไปราชการในราชอาณาจักรและนอกราชอาณาจักร	0	0	0	100 %
				5,000

	รายได้จริง			เปรียบเทียบ	
	ปี 2562	ปี 2563	ปี 2564	ปี 2565	ปี 2565
ค่าลงทะเบียนในการฝึกอบรม	0	0	0	0	20,000
โครงการอบรมสัมมนาผู้สูงอายุและ ทัศนศึกษาดูงาน กิจกรรม "โรงเรียนผู้สูง อายุ"	0	0	239,200		136,500
รวมค่าใช้จ่าย	17,018	52,718	239,200		161,500
รวมงบดำเนินงาน	17,018	52,718	239,200		163,000
งบเงินอุดหนุน					
เงินอุดหนุน					
เงินอุดหนุนองค์กรประชาชน					
อุดหนุนโครงการจัดการขยะแบบครบวงจร ในหมู่บ้านวังใหญ่	0	42,800	0	0	0
รวมเงินอุดหนุน	0	42,800	0	0	0
รวมงบเงินอุดหนุน	0	42,800	0	0	0
รวมงานส่งเสริมและสนับสนุนความเข้มแข็งชุมชน	17,018	95,518	239,200		519,160
รวมแผนงานสร้างความเข้มแข็งของชุมชน	17,018	95,518	239,200		519,160

เปรียบเทียบ

รายได้จริง

ปี 2562

ปี 2563

ปี 2564

ปี 2565

ปี 2565

	รายจ่ายจริง		ปี 2564	ปี 2565	ปี 2565
	ปี 2562	ปี 2563			
แผนงานการศึกษา วัฒนธรรม และนันทนาการ					
งานกีฬาและนันทนาการ					
งบดำเนินงาน					
ค่าใช้จ่าย					
รายจ่ายเกี่ยวกับภารกิจบริการที่ไม่เข้าลักษณะรายจ่ายงบรายจ่ายอื่น ๆ					
ค่าใช้จ่ายโครงการจัดการแข่งขันกีฬาต้านยาเสพติดความเครียด	298,793	0	0	0 %	0
ค่าใช้จ่ายโครงการจัดส่งนักกีฬาเข้าร่วมการแข่งขันกรีฑาและกีฬาที่หน่วยงานอื่น	29,800	0	0	0 %	0
โครงการจัดการแข่งขันกีฬาด้านยาเสพติดความเครียด	0		250,000	0 %	250,000
โครงการจัดการแข่งขันกีฬานักเรียนเยาวชน ประชาชน ในตำบลควนศรี	0		100,000	-100 %	0
โครงการจัดส่งนักกีฬาเข้าร่วมการแข่งขันกรีฑาและกีฬาที่หน่วยงานอื่น	0		40,000	0 %	40,000
โครงการฝึกทักษะการเล่นฟุตบอลสำหรับเด็กและเยาวชน	0		0	100 %	100,000
รวมค่าใช้จ่าย	328,593	0	390,000		390,000
รวมงบดำเนินงาน	328,593	0	390,000		390,000
รวมงานกีฬาและนันทนาการ	328,593	0	390,000		390,000

	รายจ่ายจริง			ประมาณการ		
	ปี 2562	ปี 2563	ปี 2564	ปี 2565	ยอดต่าง (%)	ปี 2565
งานศาสนากิจกรรมท้องถิ่น						
งบดำเนินงาน						
ค่าใช้จ่าย						
รายจ่ายเกี่ยวกับการปฏิบัติราชการที่ไม่เข้าลักษณะรายจ่ายงบรายจ่ายอื่น ๆ						
ค่าใช้จ่ายโครงการจัดงานประเพณีเดือนสิบ	24,548	24,734	0	0	0 %	0
ค่าใช้จ่ายโครงการจัดงานประเพณีวันลอยกระทง	48,720	46,120	0	0	0 %	0
ค่าใช้จ่ายโครงการจัดงานวันเด็กแห่งชาติ	47,470	48,665	0	0	0 %	0
ค่าใช้จ่ายโครงการฝึกอบรมคุณธรรมจริยธรรม	49,073	41,263	0	0	0 %	0
โครงการจัดงานประเพณีเดือนสิบ	0	0	0	0	100 %	25,000
โครงการจัดงานวันเด็กแห่งชาติ	0	0	50,000	0	0 %	50,000
โครงการจัดงานวันลอยกระทง	0	0	50,000	0	0 %	50,000
โครงการฝึกอบรมคุณธรรม จริยธรรม	0	0	50,000	0	0 %	50,000
โครงการรณรงค์ต่อต้านคางแก้วและรณรงค์ผู้สูงอายุ	0	0	20,000	0	0 %	20,000
โครงการอบรมทักษะศาสนาพื้นถิ่น	0	0	10,000	0	-100 %	0
รวมค่าใช้จ่าย	169,811	160,782	180,000			195,000
รวมงบดำเนินงาน	169,811	160,782	180,000			195,000
รวมงานศาสนากิจกรรมท้องถิ่น	169,811	160,782	180,000			195,000

	รายจ่ายจริง		เปรียบเทียบ	
	ปี 2562	ปี 2563	ปี 2564	ปี 2565
รวมแผนงานการศาสนา วัฒนธรรม และนันทนาการ	498,404	160,782	570,000	585,000
แผนงานอุตสาหกรรมและการโยธา				
งานบริหารทั่วไปเกี่ยวกับอุตสาหกรรมและการโยธา				
งบบุคลากร				
เงินเดือน (ฝ่ายประจำ)				
เงินเดือนข้าราชการ หรือพนักงานส่วนท้องถิ่น	0	661,320	852,050	490,920
เงินเพิ่มต่าง ๆ ของข้าราชการ หรือพนักงานส่วนท้องถิ่น	0	0	18,000	0
เงินประจำตำแหน่ง	0	42,000	42,000	42,000
ค่าตอบแทนพนักงานจ้าง	0	491,565	577,750	138,500
เงินเพิ่มต่าง ๆ ของพนักงานจ้าง	0	67,275	68,603	21,420
รวมเงินเดือน (ฝ่ายประจำ)	0	1,262,160	1,558,403	692,840
รวมงบบุคลากร	0	1,262,160	1,558,403	692,840
งบดำเนินงาน				
ค่าตอบแทน				
ค่าตอบแทนผู้ปฏิบัติงานอื่นเป็นประโยชน์แก่องค์กรปกครองส่วนท้องถิ่น	0	68,090	130,000	70,000
ค่าตอบแทนการปฏิบัติงานนอกเวลาราชการ	0	3,120	10,000	5,000
ค่าเช่าบ้าน	0	40,000	70,000	72,000

	รายจ่ายจริง			เปรียบเทียบ	
	ปี 2562	ปี 2563	ปี 2564	ปี 2565	ยอดต่าง (%)
เงินช่วยเหลือการศึกษาบุตร					
เงินช่วยเหลือการศึกษาบุตรซ้ำ	0	0	0	0	100 %
ราชการ/พนักงาน/ลูกจ้างประจำ					
รวมค่าตอบแทน	0	115,710	250,000	152,000	
ค่าใช้สอย					
รายจ่ายเพื่อให้บริการ					
ค่าจ้างเหมาบริการอื่น	0	50,000	100,000	20,000	-80 %
รายจ่ายเกี่ยวกับกรปฏิบัติการที่ไม่เข้าลักษณะรายจ่ายงบประมาณรายจ่ายอื่น ๆ					
ค่าใช้จ่ายในการเดินทางไปราชการในราชอาณาจักรและนอกราชอาณาจักร	0	41,951	50,000	5,000	-90 %
ค่าลงทะเบียนในการฝึกอบรม	0	0	0	20,000	100 %
ค่าบริการรักษาและซ่อมแซม	0	2,450	70,000	20,000	-71.43 %
รวมค่าใช้สอย	0	94,401	220,000	65,000	
ค่าวัสดุ					
วัสดุสำนักงาน	0	9,049	30,000	40,000	33.33 %
วัสดุไฟฟ้าและวิทยุ	0	0	10,000	0	-100 %
วัสดุงานบ้านงานครัว	0	0	0	2,000	100 %
วัสดุก่อสร้าง	0	14,500	113,647	0	-100 %
วัสดุเชื้อเพลิงและหล่อลื่น	0	0	5,000	0	-100 %

	รายจ่ายจริง		ประมาณการ	
	ปี 2562	ปี 2563	ปี 2564	ปี 2565
				ยอดคง (%)
วัสดุโฆษณาและเผยแพร่	0	0	10,000	-80 %
วัสดุคอมพิวเตอร์	0	37,878	30,000	33.33 %
วัสดุสำรวจ	0	0	0	100 %
รวมค่าวัสดุ	0	61,427	198,647	88,000
รวมงบดำเนินงาน	0	271,538	668,647	305,000
งบลงทุน				
ค่าครุภัณฑ์				
ครุภัณฑ์สำนักงาน				
จัดซื้อเก้าอี้ทำงาน	0	0	0	100 %
จัดซื้อเครื่องปรับอากาศแบบแยกส่วน	0	21,000	0	0 %
จัดซื้อตู้เก็บแฟ้ม 20 ช่อง	0	0	0	100 %
จัดซื้อตู้เก็บแฟ้ม 40 ช่อง	0	0	0	100 %
ครุภัณฑ์คอมพิวเตอร์หรืออิเล็กทรอนิกส์				
จัดซื้อเครื่องคอมพิวเตอร์ สำหรับงาน ประมวลผล	0	21,800	0	0 %
จัดซื้อเครื่องคอมพิวเตอร์โน้ตบุ๊ก สำหรับ งานประมวลผล	0	0	0	100 %
จัดซื้อเครื่องพิมพ์ Multifunction เลเซอร์ หรือ LED สี	0	0	0	100 %
จัดซื้อเครื่องสำรองไฟ ขนาด 800 VA	0	2,500	0	0 %
จัดซื้อเครื่องสำรองไฟ ขนาด 800 VA	0	0	0	100 %

	รายจ่ายจริง		ประมาณการ	
	ปี 2562	ปี 2563	ปี 2564	ปี 2565
ค่าบำรุงรักษาและปรับปรุงครุภัณฑ์				
ค่าบำรุงรักษาและปรับปรุงครุภัณฑ์	0	0	30,000	0
รวมค่าครุภัณฑ์	0	45,300	30,000	58,650
รวมงบลงทุน	0	45,300	30,000	58,650
รวมงานบริหารทั่วไปเกี่ยวกับอุตสาหกรรมและการโยธา	0	1,578,998	2,257,050	1,056,490
งานก่อสร้าง				
งบบุคลากร				
เงินเดือน (ฝ่ายประจำ)				
เงินเดือนข้าราชการ หรือพนักงานส่วนท้องถิ่น	0	0	0	600,180
เงินเพิ่มเติมต่าง ๆ ของข้าราชการ หรือพนักงานส่วนท้องถิ่น	0	0	0	18,000
ค่าตอบแทนพนักงานจ้าง	0	0	0	503,040
เงินเพิ่มเติมต่าง ๆ ของพนักงานจ้าง	0	0	0	55,800
รวมเงินเดือน (ฝ่ายประจำ)	0	0	0	1,177,020
รวมงบบุคลากร	0	0	0	1,177,020

งบดำเนินงาน	รายจ่ายจริง			ประมาณการ	
	ปี 2562	ปี 2563	ปี 2564	ปี 2565	สอดคล้อง (%)
ค่าใช้สอย					
รายจ่ายเกี่ยวเนื่องกับการปฏิบัติการที่ไม่เข้าลักษณะรายจ่ายงบรายจ่ายอื่น ๆ					
ค่าใช้จ่ายในการเดินทางไปราชการในราชอาณาจักรและนอกราชอาณาจักร	0	0	0	0	100 %
ค่าลงทะเบียนในการฝึกอบรม	0	0	0	0	100 %
ค่าบำรุงรักษาและซ่อมแซม	0	184,700	455,500	100,000	-78.05 %
รวมค่าใช้สอย	0	184,700	455,500	115,000	
ค่าวัสดุ					
วัสดุไฟฟ้าและวิทยุ	0	0	0	50,000	100 %
วัสดุก่อสร้าง	0	0	0	100,000	100 %
วัสดุเชื้อเพลิงและหล่อลื่น	0	0	0	50,000	100 %
วัสดุการเกษตร	0	0	0	5,000	100 %
วัสดุเครื่องแต่งกาย	0	0	0	5,000	100 %
วัสดุอื่น	0	0	0	5,000	100 %
รวมค่าวัสดุ	0	0	0	215,000	
รวมงบดำเนินงาน	0	184,700	455,500	330,000	

		รายจ่ายจริง		ประมาณการ	
		ปี 2562	ปี 2563	ปี 2564	ปี 2565
				ยอดคง (%)	
งบลงทุน					
ค่าที่ดินและสิ่งก่อสร้าง					
ค่าก่อสร้างสิ่งสาธารณูปการ					
โครงการก่อสร้างถนนคอนกรีตเสริมเหล็ก ซอยในนา หมู่ที่ 8 บ้านควนวัดเชื่อมต่อหมู่ ที่ 2 บ้านควนศรี	0	0	0	0	100 % 497,000
โครงการก่อสร้างถนนคอนกรีตเสริมเหล็ก ซอยบ้านนางพะยอมถึงบ้านนายสิทธิพร ซอยประจักษ์ 4 หมู่ที่ 1 บ้านควนมหาชัย	0	0	0	0	100 % 586,000
โครงการก่อสร้างถนนคอนกรีตเสริมเหล็ก ซอยโรงเรียนบ้านควนพรุฑี ฝวนศาลาหมู่ บ้านถึงสามแยกบ้านนายสมพงษ์ ทรัพย์ศรี ทอง (หมู่ที่ 7)	0	0	0	0	100 % 649,000
โครงการก่อสร้างถนนคอนกรีตเสริมเหล็ก สายบ้านปากจน	0	0	0	0	100 % 497,000
โครงการก่อสร้างอาคารหลังคาคลุมสนาม เด็กเล่นศูนย์พัฒนาเด็กเล็ก	0	0	0	0	100 % 325,000
โครงการก่อสร้างอาคารห้องประชุม อนกประสงค์ ประจำเทศบาลตำบลควนศรี	0	0	3,000,000	0	-100 % 0
โครงการปรับปรุง/ต่อเติมอาคาร อนกประสงค์ประจำหมู่บ้าน ของหมู่ที่ 5 บ้านมอแก้ว	0	258,000	0	0	0 % 0

	รายละเอียดจริง			ประมาณการ	
	ปี 2562	ปี 2563	ปี 2564	ปี 2565	ยอดต่าง (%)
ค่าก่อสร้างสิ่งสาธารณูปโภค					
โครงการก่อสร้างถนนคอนกรีตเสริมเหล็ก ขอยบ้านางพะยอมถึงบ้านนายสิทธิพร (ขอยประชิดที่ 4) หมู่ที่ 1 บ้านควน มหาชัย	0	446,000		0	0 %
โครงการก่อสร้างถนนคอนกรีตเสริมเหล็ก ขอยทุ่งทองพัฒนา หมู่ที่ 2 บ้านควนศรี	0	245,000		0	0 %
โครงการก่อสร้างถนนคอนกรีตเสริมเหล็ก ขอยนายิ่ง หมู่ที่ 8 บ้านควนวัด (ตอนที่ 2)	0	465,000		0	0 %
โครงการก่อสร้างถนนคอนกรีตเสริมเหล็ก สายคลองพรง-ควนเนียง หมู่ที่ 6 ตำบลควน ศรีเชื่อมต่อ ตำบลพุนพินและตำบลคลอง ปราบ อำเภอบ้านนาสาร จังหวัดสุราษฎร์ ธานี	0	0	495,000		-100 %
โครงการก่อสร้างพังกั้นน้ำบริเวณศาลาหมู่ ที่ 5 บ้านเม็กเกิด	0	0	320,000		-100 %
โครงการปรับปรุงถนนซอยโนนา 2 หมู่ที่ 2 บ้านควนศรี	0	0	474,000		-100 %
ค่าชดเชยสัญญาแบบปรับราคาได้ (ค่า K)	0				
ค่าชดเชยสัญญาแบบปรับราคาได้(ค่า K)	0	0	0	50,000	100 %

	รายจ่ายจริง			ประมาณการ	
	ปี 2562	ปี 2563	ปี 2564	ปี 2565	ยอดคง (%)
ค่าออกแบบ ค่าควบคุมงานที่จ่ายให้แก่เอกชน นิติบุคคลหรือบุคคลภายนอกเพื่อให้ได้มาซึ่งสิ่งก่อสร้าง					
ค่าออกแบบและค่าควบคุมงาน	0	75,000	0	0	0 %
รวมค่าที่ดินและสิ่งก่อสร้าง	0	1,489,000	4,289,000		2,604,000
รวมงบลงทุน	0	1,489,000	4,289,000		2,604,000
รวมงานก่อสร้าง	0	1,673,700	4,744,500		4,111,020
รวมแผนงานอุตสาหกรรมและการโยธา	0	3,252,698	7,001,550		5,167,510
แผนงานการเกษตร					
งานส่งเสริมการเกษตร					
งบดำเนินงาน					
ค่าใช้สอย					
รายจ่ายเกี่ยวเนื่องกับการปฏิบัติราชการที่ไม่เข้า ลักษณะรายจ่ายงบรายจ่ายอื่น ๆ					
ค่าใช้จ่ายโครงการฝึกอบรมเกษตรกรเรื่อง เกษตรอินทรีย์ตามแนวพระราชดำริ เศรษฐกิจพอเพียง	10,118	0	0	0	0 %
ค่าใช้จ่ายโครงการอบรมนำสนนไพร่เพื่อ สุขภาพ	0	10,904	0	0	0 %
ค่าบำรุงรักษาและซ่อมแซม	0	0	20,000		-100 %
รวมค่าใช้สอย	10,118	10,904	20,000		0

คำวิสัย	รายจ่ายจริง		ประมาณการ	
	ปี 2562	ปี 2563	ปี 2564	ปี 2565
วัสดุซื้อเพลิงและท่ออื่น	1,200	1,600	10,000	-100 %
วัสดุการเกษตร	2,400	5,235	10,000	-100 %
รวมค่าวัสดุ	3,600	6,835	20,000	0
รวมงบดำเนินงาน	13,718	17,739	40,000	0
งบลงทุน				
ค่าครุภัณฑ์				
ครุภัณฑ์งานบ้านงานครัว				
จัดซื้อเครื่องตัดหญ้าแบบข้อแข็ง	0	0	9,500	-100 %
รวมค่าครุภัณฑ์	0	0	9,500	0
รวมงบลงทุน	0	0	9,500	0
รวมงานส่งเสริมการเกษตร	13,718	17,739	49,500	0

	รายจ่ายจริง			ปีรวมยอดการ	
	ปี 2562	ปี 2563	ปี 2564	ยอดคงเหลือ (%)	ปี 2565
งานสิ่งแวดล้อมและทรัพยากรธรรมชาติ					
งบดำเนินงาน					
ค่าใช้จ่าย					
รายจ่ายเกี่ยวกับค่าบริการปฏิบัติการที่ไม่เข้าลักษณะรายจ่ายงบรายจ่ายอื่น ๆ					
ค่าใช้จ่ายโครงการรักษา รักษา รักษาแผ่นดิน	8,000	0	0	0 %	0
โครงการท้องถิ่นไทย รวมใจรักษ์ รักษ์พื้นที่สีเขียว	0	0	0	100 %	12,000
โครงการรักษา รักษา รักษาแผ่นดิน	0	0	0	100 %	12,000
รวมค่าใช้จ่าย	8,000	0	0		24,000
รวมงบดำเนินงาน	8,000	0	0		24,000
รวมงานสิ่งแวดล้อมและทรัพยากรธรรมชาติ	8,000	0	0		24,000
รวมแผนงานการเกษตร	21,718	17,739	49,500		24,000
รวมทุกแผนงาน	24,658,472.31	25,001,388.69	33,188,000		33,385,000

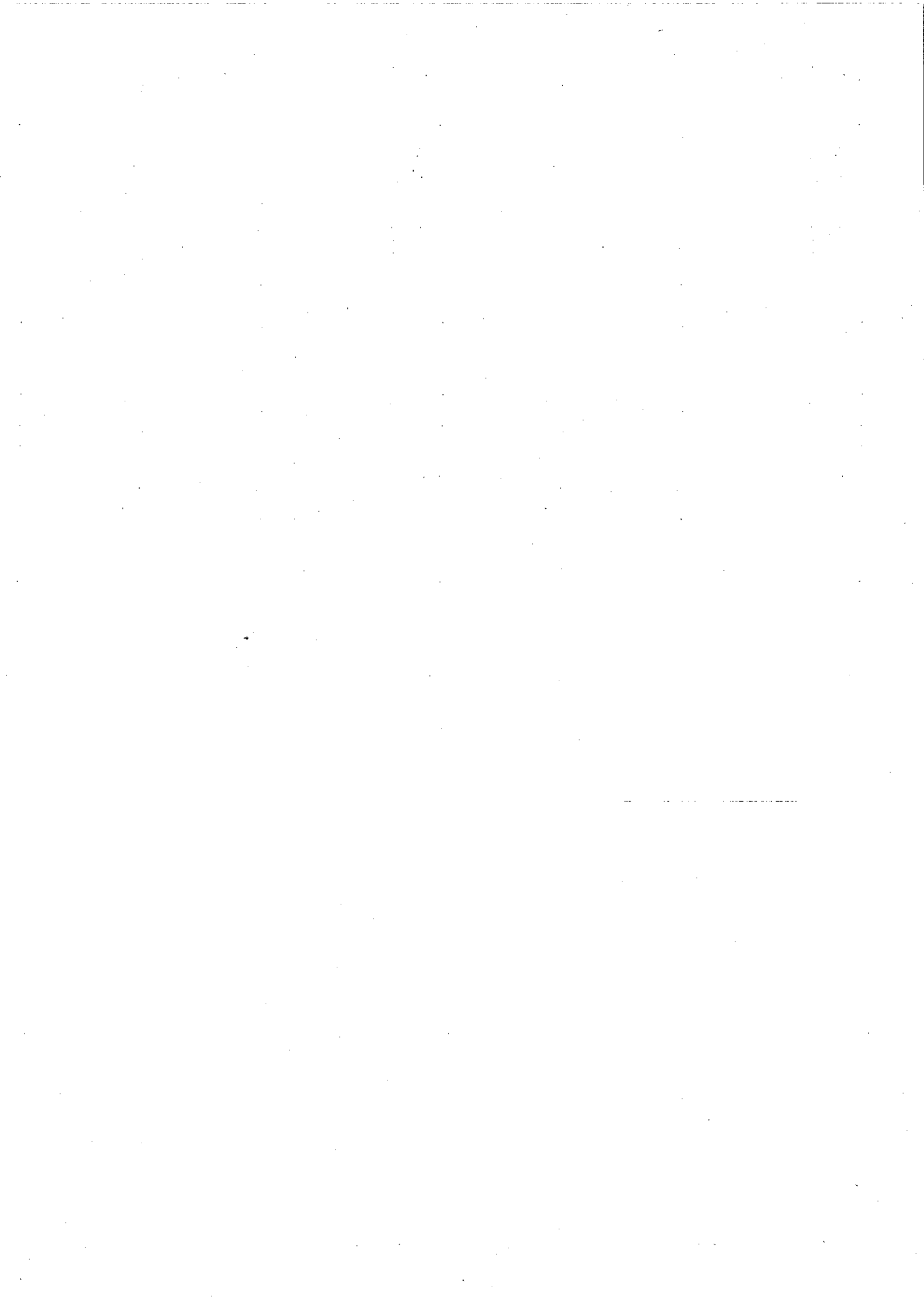

รายงานรายละเอียดประมาณการรายจ่ายงบประมาณรายจ่ายทั่วไป

ประจำปีงบประมาณ พ.ศ. 2565

เทศบาลตำบลควนศรี

อำเภอบ้านนาสาร จังหวัดสุราษฎร์ธานี

ประมาณการรายจ่ายรวมทั้งสิ้น 33,385,000 บาท แยกเป็น

แผนงานงบกลาง

งบกลาง	รวม	10,621,618 บาท
งบกลาง	รวม	10,621,618 บาท
งบกลาง	รวม	10,621,618 บาท
เงินสมทบกองทุนประกันสังคม	จำนวน	128,315 บาท

เพื่อจ่ายเป็นเงินสมทบกองทุนประกันสังคมให้แก่พนักงานจ้างใน
ส่วนของนายจ้าง ในอัตราร้อยละ 5

-เป็นไปตามระเบียบ/หนังสือสั่งการ

1.หนังสือสำนักงาน ก.จ. ก.ท. และ ก.อบต. ด่วนที่สุด ที่ มท
0809.5/ว 9 ลงวันที่ 22 มกราคม 2557

2.พระราชบัญญัติประกันสังคม พ.ศ.2533

3.หนังสือสำนักงาน ก.จ. ก.ท. และ ก.อบต. ด่วนที่สุด ที่ มท
0809.5/ว 81 ลงวันที่ 10 กรกฎาคม 2557

ปรากฏในแผนงานงบกลาง

เงินสมทบกองทุนเงินทดแทน	จำนวน	5,740 บาท
-------------------------	-------	-----------

เพื่อจ่ายเป็นเงินสมทบกองทุนเงินทดแทน เพื่อให้ความคุ้มครอง
แก่ลูกจ้างที่ประสบอันตราย เจ็บป่วย ตาย หรือสูญหายอันเนื่องมา
จากการทำงานให้แก่ นายจ้าง

-เป็นไปตามพระราชบัญญัติเงินทดแทน (ฉบับที่ 2) พ.ศ.2561

-หนังสือกรมส่งเสริมการปกครองท้องถิ่น ด่วนที่สุดที่ มท 0808.2
/ว 4172 ลงวันที่ 24 ธันวาคม 2561 เรื่องการตั้งงบประมาณเงิน

สมทบกองทุนเงินทดแทน

ปรากฏในแผนงานงบกลาง

เบี้ยยังชีพผู้สูงอายุ จำนวน 8,111,400 บาท

เพื่อจ่ายเป็นเบี้ยยังชีพผู้สูงอายุของตำบลควนศรี ที่มีอายุ 60 ปี บริบูรณ์ขึ้นไปที่มีคุณสมบัติครบถ้วน และได้ขึ้นทะเบียนขอรับเงิน เบี้ยยังชีพไว้กับองค์กรปกครองส่วนท้องถิ่นแล้ว โดยจ่ายอัตราเบี้ยยังชีพรายเดือนแบบขั้นบันได

-เป็นไปตามระเบียบ/หนังสือสั่งการ ดังนี้

- 1.ระเบียบกระทรวงมหาดไทยว่าด้วยหลักเกณฑ์การจ่ายเบี้ยยังชีพผู้สูงอายุขององค์กรปกครองส่วนท้องถิ่น พ.ศ.2552
- 2.มติคณะรัฐมนตรี เมื่อวันที่ 18 ตุลาคม 2554

ปรากฏในแผนงานงบกลาง

เบี้ยยังชีพความพิการ จำนวน 1,313,520 บาท

เพื่อจ่ายเป็นเบี้ยยังชีพผู้พิการของตำบลควนศรี เพื่อรองรับการจัดสวัสดิการเบี้ยความพิการให้แก่คนพิการที่มีสิทธิตามหลักเกณฑ์ที่กำหนดที่ได้แสดงความจำนงโดยการขอขึ้นทะเบียนเพื่อขอรับเงิน เบี้ยความพิการไว้กับองค์กรปกครองส่วนท้องถิ่นแล้ว

-เป็นไปตามระเบียบ/หนังสือสั่งการ ดังนี้

- 1.ระเบียบกระทรวงมหาดไทยว่าด้วยหลักเกณฑ์การจ่ายเบี้ยความพิการให้แก่คนพิการขององค์กรปกครองส่วนท้องถิ่น (ฉบับที่ 2) พ.ศ. 2559
- 2.มติคณะรัฐมนตรี เมื่อวันที่ 25 พฤศจิกายน 2557

ปรากฏในแผนงานงบกลาง

เบี้ยยังชีพผู้ป่วยเอดส์ จำนวน 24,000 บาท

เพื่อจ่ายเป็นเงินสงเคราะห์เบี้ยยังชีพผู้ป่วยเอดส์ให้แก่ผู้ป่วยเอดส์ที่แพทย์ได้รับรองและทำการวินิจฉัยแล้ว และมีความเป็นอยู่ยากจนหรือถูกทอดทิ้งขาดผู้อุปการะดูแล ไม่สามารถประกอบอาชีพเลี้ยงตนเองได้

-เป็นไปตาม/หนังสือสั่งการ ดังนี้

- 1.ระเบียบกระทรวงมหาดไทยว่าด้วยการจ่ายเงินสงเคราะห์เพื่อการยังชีพขององค์กรปกครองส่วนท้องถิ่น พ.ศ.2548

ปรากฏในแผนงานงบกลาง

เงินสำรองจ่าย

จำนวน

200,000 บาท

เพื่อจ่ายเป็นค่าใช้จ่ายกรณีฉุกเฉินที่มีเหตุสาธารณภัยเกิดขึ้น หรือกรณีการป้องกันและยับยั้งก่อนเกิดสาธารณภัย หรือคาดว่าจะเกิดสาธารณภัย หรือกรณีฉุกเฉินเพื่อบรรเทาปัญหาความเดือดร้อนของประชาชนเป็นส่วนรวมได้

1.ระเบียบกระทรวงมหาดไทยว่าด้วยค่าใช้จ่ายเพื่อช่วยเหลือประชาชนตามอำนาจหน้าที่ขององค์กรปกครองส่วนท้องถิ่น พ.ศ. 2560

2.หนังสือกรมส่งเสริมการปกครองท้องถิ่น ด่วนที่สุด ที่ มท 0810.4/ว 1173 ลงวันที่ 15 มิถุนายน 2560

3.หนังสือกรมส่งเสริมการปกครองท้องถิ่น ด่วนที่สุด ที่ มท 0810.4/ว 1520 ลงวันที่ 2 สิงหาคม 2560

ปรากฏในแผนงานงบกลาง

รายจ่ายตามข้อผูกพัน

ค่าบำรุงสมาคมสันนิบาตเทศบาลแห่งประเทศไทย

จำนวน

32,148 บาท

เพื่อจ่ายเป็นค่าบำรุงสมาคมสันนิบาตเทศบาลแห่งประเทศไทย

-เป็นไปตามระเบียบ/หนังสือสั่งการ ดังนี้

1.ระเบียบกระทรวงมหาดไทยว่าด้วยรายจ่ายขององค์กรปกครองส่วนท้องถิ่นเกี่ยวกับค่าบำรุงสมาคม พ.ศ.2555

2.หนังสือสมาคมสันนิบาตเทศบาลแห่งประเทศไทย (ส.ท.ท.) ที่ ส.ท.ท.531/2555 เรื่องการตั้งงบประมาณรายจ่ายเกี่ยวกับค่าบำรุงสมาคมสันนิบาตเทศบาลแห่งประเทศไทย (ส.ท.ท.)

ปรากฏในแผนงานงบกลาง

เงินสมทบกองทุนบำเหน็จบำนาญข้าราชการส่วนท้องถิ่น (ก.บ.ท.) จำนวน 591,935 บาท

เพื่อจ่ายเป็นเงินสมทบกองทุนบำเหน็จบำนาญของข้าราชการส่วนท้องถิ่น (ก.บ.ท.) โดยคำนวณตั้งจ่ายในอัตราร้อยละ 3 ของประมาณการรายรับทุกประเภทประจำปี ตามงบประมาณรายจ่ายทั่วไป (ยกเว้นพันธบัตร เงินกู้ เงินที่มีผู้อุทิศให้/เงินบริจาคและเงินอุดหนุน)

-เป็นไปตามระเบียบ/หนังสือสั่งการ ดังนี้

-พระราชบัญญัติบำเหน็จบำนาญข้าราชการส่วนท้องถิ่น พ.ศ. 2500

-หนังสือสำนักงานกองทุนบำเหน็จบำนาญข้าราชการส่วนท้องถิ่น ที่ มท 0808.5/ว31 ลงวันที่ 21 ตุลาคม 2563 เรื่องซักซ้อมแนวทางการส่งเงินสมทบกองทุนบำเหน็จบำนาญข้าราชการส่วนท้องถิ่น ประจำปีงบประมาณ พ.ศ.2564

ปรากฏในแผนงานงบกลาง

เงินสมทบกองทุนหลักประกันสุขภาพระดับท้องถิ่นหรือพื้นที่ จำนวน 214,560 บาท

เพื่อจ่ายเป็นเงินสมทบกองทุนหลักประกันสุขภาพระดับท้องถิ่นหรือพื้นที่ของเทศบาลตำบลควนศรี

-เป็นไปตามระเบียบกระทรวงมหาดไทยว่าด้วยการตั้งงบประมาณขององค์กรปกครองส่วนท้องถิ่น เพื่อสมทบกองทุน พ.ศ.2561

ปรากฏในแผนงานงบกลาง

แผนงานบริหารงานทั่วไป

งานบริหารทั่วไป	รวม	7,456,050 บาท
งบบุคลากร	รวม	5,792,800 บาท
เงินเดือน (ฝ่ายการเมือง)	รวม	2,624,640 บาท
เงินเดือนนายก/รองนายกองค์กรปกครองส่วนท้องถิ่น	จำนวน	695,520 บาท

เพื่อจ่ายเป็นเงินเดือนของนายกเทศมนตรีตำบลควนศรีและรองนายกเทศมนตรีตำบลควนศรี

-เป็นไปตามระเบียบกระทรวงมหาดไทย ว่าด้วยเงินเดือน เงินค่าตอบแทน และประโยชน์ตอบแทนอย่างอื่นของนายกเทศมนตรี รองนายกเทศมนตรี ประธานสภาเทศบาล รองประธานสภาเทศบาล สมาชิกสภาเทศบาล เลขานุการนายกเทศมนตรี ที่ปรึกษานายกเทศมนตรี และการจ่ายค่าเบี้ยประชุมกรรมการสภาเทศบาล พ.ศ. 2554 แก้ไขเพิ่มเติม (ฉบับที่ 2) พ.ศ.2557
ปรากฏในแผนงานบริหารงานทั่วไป

ค่าตอบแทนประจำตำแหน่งนายก/รองนายก	จำนวน	120,000 บาท
-----------------------------------	-------	-------------

เพื่อจ่ายเป็นค่าตอบแทนประจำตำแหน่งนายกเทศมนตรีตำบลควนศรีและรองนายกเทศมนตรีตำบลควนศรี

-เป็นไปตามระเบียบกระทรวงมหาดไทย ว่าด้วยเงินเดือน เงินค่าตอบแทน และประโยชน์ตอบแทนอย่างอื่นของนายกเทศมนตรี รองนายกเทศมนตรี ประธานสภาเทศบาล รองประธานสภาเทศบาล สมาชิกสภาเทศบาล เลขานุการนายกเทศมนตรี ที่ปรึกษานายกเทศมนตรี และการจ่ายค่าเบี้ยประชุมกรรมการสภาเทศบาล พ.ศ. 2554 แก้ไขเพิ่มเติม (ฉบับที่ 2) พ.ศ.2557
ปรากฏในแผนงานบริหารงานทั่วไป

คำตอบแทนพิเศษนายก/รองนายก

จำนวน

120,000 บาท

เพื่อจ่ายเป็นคำตอบแทนพิเศษนายกเทศมนตรีตำบลควนศรีและ
รองนายกเทศมนตรีตำบลควนศรี

-เป็นไปตามระเบียบกระทรวงมหาดไทย ว่าด้วยเงินเดือน เงินค่า
ตอบแทน และประโยชน์ตอบแทนอย่างอื่นของนายก

เทศมนตรี รองนายกเทศมนตรี ประธานสภาเทศบาล รองประธาน

สภาเทศบาล สมาชิกสภาเทศบาล เลขานุการนายกเทศมนตรี ที่

ปรึกษานายกเทศมนตรี และการจ่ายค่าเบี้ยประชุมกรรมการสภา

เทศบาล พ.ศ. 2554 แก้ไขเพิ่มเติม (ฉบับที่ 2) พ.ศ.2557

ปรากฏในแผนงานบริหารงานทั่วไป

คำตอบแทนรายเดือนเลขานุการ/ที่ปรึกษานายกเทศมนตรี นายก
องค์การบริหารส่วนตำบล

จำนวน

198,720 บาท

เพื่อจ่ายเป็นคำตอบแทนเลขานุการนายกเทศมนตรีตำบลควนศรี
และที่ปรึกษานายกเทศมนตรีตำบลควนศรี

-เป็นไปตามระเบียบกระทรวงมหาดไทย ว่าด้วยเงินเดือน เงินค่า
ตอบแทน และประโยชน์ตอบแทนอย่างอื่นของนายก

เทศมนตรี รองนายกเทศมนตรี ประธานสภาเทศบาล รองประธาน

สภาเทศบาล สมาชิกสภาเทศบาล เลขานุการนายกเทศมนตรี ที่

ปรึกษานายกเทศมนตรี และการจ่ายค่าเบี้ยประชุมกรรมการสภา

เทศบาล พ.ศ. 2554 แก้ไขเพิ่มเติม (ฉบับที่ 2) พ.ศ.2557

ปรากฏในแผนงานบริหารงานทั่วไป

ค่าตอบแทนประธานสภา/รองประธานสภา/สมาชิกสภา/เลขานุการสภา
องค์กรปกครองส่วนท้องถิ่น จำนวน 1,490,400 บาท

เพื่อจ่ายเป็น

(1)ค่าตอบแทนรายเดือนของประธานสภาเทศบาลตำบลควน
ศรี จำนวน 1 ตำแหน่ง

(2)ค่าตอบแทนรายเดือนรองประธานสภาเทศบาลตำบลควน
ศรี จำนวน 1 ตำแหน่ง

(3)ค่าตอบแทนรายเดือนสมาชิกสภาเทศบาลตำบลควน
ศรี จำนวน 10 ตำแหน่ง

-เป็นไปตามระเบียบกระทรวงมหาดไทย ว่าด้วยเงินเดือน เงินค่า
ตอบแทน และประโยชน์ตอบแทนอย่างอื่นของนายก

เทศมนตรี รองนายกเทศมนตรี ประธานสภาเทศบาล รองประธาน
สภาเทศบาล สมาชิกสภาเทศบาล เลขานุการนายกเทศมนตรี ที่
ปรึกษานายกเทศมนตรี และการจ่ายค่าเบี้ยประชุมกรรมการสภา
เทศบาล พ.ศ. 2554 แก้ไขเพิ่มเติม (ฉบับที่ 2) พ.ศ.2557

ปรากฏในแผนงานบริหารงานทั่วไป

เงินเดือน (ฝ่ายประจำ)	รวม	3,168,160 บาท
เงินเดือนข้าราชการ หรือพนักงานส่วนท้องถิ่น	จำนวน	2,278,320 บาท

เพื่อจ่ายเป็นเงินเดือนให้แก่พนักงานเทศบาล จำนวน 6 อัตรา ดังนี้

- (1)เงินเดือนปลัดเทศบาล จำนวน 1 อัตรา
- (2)เงินเดือนหัวหน้าสำนักปลัด จำนวน 1 อัตรา
- (3)เงินเดือนนักทรัพยากรบุคคล จำนวน 1 อัตรา
- (4)เงินเดือนนิติกร จำนวน 1 อัตรา
- (5)เงินเดือนนักจัดการงานทั่วไป จำนวน 1 อัตรา
- (6)เงินเดือนเจ้าพนักงานธุรการ จำนวน 1 อัตรา

-เป็นไปตามหนังสือสำนักงาน กจ. กท. และ ก.อบต. ที่ มท

0809.2/ว 138 ลงวันที่ 30 ธันวาคม 2558 เรื่องชักซ้อมแนวทางการคำนวณภาระค่าใช้จ่ายด้านการบริหารงานบุคคลขององค์กรปกครองส่วนท้องถิ่น

ปรากฏในแผนงานบริหารงานทั่วไป

เงินเพิ่มต่าง ๆ ของข้าราชการ หรือพนักงานส่วนท้องถิ่น	จำนวน	1,000 บาท
--	-------	-----------

เพื่อจ่ายเป็นเงินเพิ่มการครองชีพชั่วคราวให้แก่พนักงานเทศบาลผู้มีสิทธิ

-เป็นไปตามหนังสือสำนักงาน กจ. กท. และ ก.อบต. ที่ มท

0809.2/ว 138 ลงวันที่ 30 ธันวาคม 2558 เรื่องชักซ้อมแนวทางการคำนวณภาระค่าใช้จ่ายด้านการบริหารงานบุคคลขององค์กรปกครองส่วนท้องถิ่น

ปรากฏในแผนงานบริหารงานทั่วไป

เงินประจำตำแหน่ง

จำนวน

210,000 บาท

เพื่อจ่ายเป็นเงินประจำตำแหน่งและเงินค่าตอบแทนรายเดือน
ตำแหน่งปลัดเทศบาล, ตำแหน่งหัวหน้าสำนักปลัด และพนักงาน
เทศบาลผู้มีสิทธิ

-เป็นไปตามหนังสือสำนักงาน กจ. กท. และ ก.อบต. ที่ มท
0809.2/ว 138 ลงวันที่ 30 ธันวาคม 2558 เรื่องชักซ้อมแนวทาง
การคำนวณภาระค่าใช้จ่ายด้านการบริหารงานบุคคลขององค์กร
ปกครองส่วนท้องถิ่น
ปรากฏในแผนงานบริหารงานทั่วไป

ค่าตอบแทนพนักงานจ้าง

จำนวน

617,640 บาท

เพื่อจ่ายเป็นค่าจ้างพนักงานจ้าง จำนวน 5 อัตรา

(1) นักการภารโรง จำนวน 1 อัตรา

(2) คนงาน จำนวน 1 อัตรา

(3) แม่บ้าน จำนวน 1 อัตรา

(4) ผู้ช่วยเจ้าพนักงานธุรการ 2 อัตรา

-เป็นไปตามหนังสือสำนักงาน กจ. กท. และ ก.อบต. ที่ มท
0809.2/ว 138 ลงวันที่ 30 ธันวาคม 2558 เรื่องชักซ้อมแนวทาง
การคำนวณภาระค่าใช้จ่ายด้านการบริหารงานบุคคลขององค์กร
ปกครองส่วนท้องถิ่น
ปรากฏในแผนงานบริหารงานทั่วไป

เงินเพิ่มต่าง ๆ ของพนักงานจ้าง

จำนวน

61,200 บาท

เพื่อจ่ายเป็นเงินเพิ่มการครองชีพชั่วคราวให้แก่พนักงานจ้างผู้มี
สิทธิ

-เป็นไปตามหนังสือสำนักงาน กจ. กท. และ ก.อบต. ที่ มท
0809.2/ว 138 ลงวันที่ 30 ธันวาคม 2558 เรื่องชักซ้อมแนวทาง
การคำนวณภาระค่าใช้จ่ายด้านการบริหารงานบุคคลขององค์กร
ปกครองส่วนท้องถิ่น
ปรากฏในแผนงานบริหารงานทั่วไป

งบดำเนินงาน	รวม	1,568,200 บาท
ค่าตอบแทน	รวม	180,000 บาท
ค่าตอบแทนผู้ปฏิบัติราชการอันเป็นประโยชน์แก่องค์กรปกครองส่วนท้องถิ่น	จำนวน	15,000 บาท

แยกเป็น

1. ค่าสมนาคุณกรรมการสอบคัดเลือกพนักงานเทศบาลและลูกจ้าง ตั้งไว้ 5,000 บาท เพื่อจ่ายเป็นค่าใช้จ่ายในการสอบคัดเลือกหรือคัดเลือกพนักงานเทศบาลและลูกจ้างของเทศบาลตำบลควนศรี

-เป็นไปตามระเบียบกระทรวงมหาดไทยว่าด้วยค่าใช้จ่ายในการคัดเลือกพนักงานและลูกจ้างองค์กรปกครองส่วนท้องถิ่น พ.ศ. 2555 และที่แก้ไขเพิ่มเติม(ฉบับที่ 2) พ.ศ. 2558 อันได้แก่ เบี้ยประชุมของคณะกรรมการและเลขานุการ ค่าพาหนะเหมาจ่ายของคณะกรรมการและเลขานุการ ค่าสัมมนาคุณของคณะกรรมการ ออกข้อสอบและการตรวจกระดาษคำตอบ

2. ค่าตอบแทนคณะกรรมการสอบข้อเท็จจริงความรับผิดชอบทางละเมิด ตั้งไว้ 10,000 บาท เพื่อจ่ายเป็นค่าตอบแทนคณะกรรมการสอบข้อเท็จจริงความรับผิดชอบทางละเมิด

-เป็นไปตามหนังสือด่วนที่สุด ที่ กค 0406.4/ว.38 ลงวันที่ 28 เมษายน 2558 เรื่องหลักเกณฑ์การเบิกจ่ายค่าตอบแทนคณะกรรมการ

ปรากฏในแผนงานบริหารงานทั่วไป

ค่าตอบแทนการปฏิบัติงานนอกเวลาราชการ

จำนวน

5,000 บาท

เพื่อจ่ายเป็นค่าตอบแทนการปฏิบัติงานนอกเวลาราชการให้แก่พนักงานเทศบาลและพนักงานจ้างผู้มีสิทธิ และได้รับคำสั่งให้ปฏิบัติงานนอกเวลาราชการ

- เป็นไปตามระเบียบ/หนังสือสั่งการ ดังนี้

1) ระเบียบกระทรวงมหาดไทย ว่าด้วยการเบิกจ่ายเงินตอบแทนการปฏิบัติงานนอกเวลาราชการขององค์กรปกครองส่วนท้องถิ่น พ.ศ. 2559

2) หนังสือกรมส่งเสริมการปกครองท้องถิ่น ด่วนมาก ที่ มท 0808.2/ว 2409 ลงวันที่ 17 พฤศจิกายน 2559 เรื่อง ระเบียบกระทรวงมหาดไทยว่าด้วยการเบิกจ่ายเงินตอบแทนการปฏิบัติงานนอกเวลาราชการขององค์กรปกครองส่วนท้องถิ่น พ.ศ. 2559
ปรากฏในแผนงานบริหารงานทั่วไป

ค่าเช่าบ้าน

จำนวน

140,000 บาท

เพื่อจ่ายเป็นค่าเช่าบ้านให้แก่พนักงานเทศบาลผู้มีสิทธิเบิกเงินค่าเช่าบ้าน

- เป็นไปตามระเบียบ/หนังสือสั่งการ ดังนี้

1. ระเบียบกระทรวงมหาดไทย ว่าด้วยค่าเช่าบ้านของข้าราชการส่วนท้องถิ่น พ.ศ. 2548 และที่แก้ไขเพิ่มเติมถึง (ฉบับที่ 4) พ.ศ. 2562

ปรากฏในแผนงานบริหารงานทั่วไป

เงินช่วยเหลือการศึกษาบุตร

เงินช่วยเหลือการศึกษาบุตรข้าราชการ/พนักงาน/ลูกจ้างประจำ	จำนวน	20,000 บาท
---	-------	------------

เพื่อจ่ายเป็นเงินช่วยเหลือการศึกษาบุตรให้แก่พนักงานเทศบาล

และผู้มีสิทธิเบิกเงินช่วยเหลือการศึกษาบุตร

-เป็นไปตามระเบียบ/หนังสือสั่งการ

1. ระเบียบกระทรวงมหาดไทย ว่าด้วยเงินสวัสดิการเกี่ยวกับการ
ศึกษาบุตรของพนักงานส่วนท้องถิ่น พ.ศ. 2541 แก้ไขเพิ่มเติม
ถึง(ฉบับที่ 3) พ.ศ.2549

2. หนังสือกรมบัญชีกลาง ด่วนที่สุด ที่ กค. 0422.3/ว 257 ลงวัน
ที่ 28 มิถุนายน 2559

ปรากฏในแผนงานบริหารงานทั่วไป

ค่าใช้จ่าย	รวม	343,200 บาท
รายจ่ายเพื่อให้ได้มาซึ่งบริการ		
ค่าจ้างเหมาบริการอื่น	จำนวน	30,000 บาท
เพื่อจ่ายเป็น		
(1) ค่าถ่ายเอกสาร		
(2) ค่าเย็บเล่มหนังสือหรือเข้าปกหนังสือ		
(3) ค่าซักรีด		
(4) ค่ากำจัดขยะหรือสิ่งปฏิกูล		
(5) ค่าโฆษณาและเผยแพร่ประชาสัมพันธ์(รายจ่ายเกี่ยวกับการจ้างเหมาโฆษณา ประชาสัมพันธ์และเผยแพร่ข่าวสารทางวิทยุกระจายเสียง โทรทัศน์ โรงมหรสพ ค่าจัดทำเอกสาร ประชาสัมพันธ์ หรือสิ่งพิมพ์ต่างๆ		
(6) ค่าธรรมเนียมต่างๆ		
(7) ค่าใช้จ่ายในการดำเนินคดีตามคำพิพากษา		
(8) ค่าจ้างเหมาบริการบุคคลภายนอก เช่น ค่าจ้างที่ปรึกษา , ค่าจ้างปรับปรุงโดเมน website , ค่าตรวจวินิจฉัยโรค , ค่าทำหมันสัตว์		
(9) ค่าจ้างเหมาที่มีลักษณะการจ้างทำเพื่อให้ได้มาซึ่งป้ายประชาสัมพันธ์ ป้ายชื่อสำนักงาน หรือป้ายอื่นๆ ที่ไม่มีลักษณะเป็นสิ่งก่อสร้าง		
-เป็นไปตามหนังสือกระทรวงมหาดไทย ที่ มท 0808.2/ว 1627 ลงวันที่ 22 มีนาคม 2564 เรื่องหลักเกณฑ์และอัตราค่าใช้จ่ายประกอบการพิจารณางบประมาณรายจ่ายประจำปีที่จะเบิกจ่ายในลักษณะค่าใช้จ่าย วัสดุ และค่าสาธารณูปโภค		
ปรากฏในแผนงานบริหารงานทั่วไป		

ค่าเช่าเครื่องถ่ายเอกสาร	จำนวน	28,800 บาท
เพื่อจ่ายเป็นค่าเช่าเครื่องถ่ายเอกสาร จำนวน 1 เครื่อง -เป็นไปตามระเบียบ/หนังสือสั่งการ ดังนี้		
1.หนังสือกระทรวงมหาดไทย ที่ มท 0808.2/ว 1627 ลงวันที่ 22 มีนาคม 2564 เรื่องหลักเกณฑ์และอัตราค่าใช้จ่ายประกอบการพิจารณางบประมาณรายจ่ายประจำปีที่เบิกจ่ายในลักษณะค่าใช้จ่าย สอย วัสดุ และค่าสาธารณูปโภค		
2.หนังสือกรมส่งเสริมการปกครองท้องถิ่น ที่ มท 0808.2/ว 1095 ลงวันที่ 28 พฤษภาคม 2564 เรื่องรูปแบบและการจำแนกประเภทรายรับ-รายจ่าย งบประมาณรายจ่ายประจำปีขององค์กรปกครองส่วนท้องถิ่น		
ปรากฏในแผนงานบริหารงานทั่วไป		

ค่าเบี้ยประกันภัยรถยนต์	จำนวน	7,500 บาท
เพื่อจ่ายเป็นค่าเบี้ยประกันภัยรถยนต์ราชการ สำหรับรถยนต์ส่วนกลาง หมายเลขทะเบียน กษ 1247 สุราษฎร์ธานี		
-เป็นไปตามระเบียบกระทรวงมหาดไทยว่าด้วยค่าใช้จ่ายในการจัดทำประกันภัยทรัพย์สินขององค์กรปกครองส่วนท้องถิ่น พ.ศ .2562		
ปรากฏในแผนงานบริหารงานทั่วไป		

รายจ่ายเกี่ยวกับการรับรองและพิธีการ

จำนวน

35,000 บาท

เพื่อจ่ายเป็น

(1) ค่ารับรอง ตั้งไว้ 15,000 บาท เพื่อจ่ายเป็นค่ารับรองในการต้อนรับบุคคลหรือคณะบุคคลที่มานิเทศงาน ตรวจงานหรือเยี่ยมชม หรือทัศนศึกษาดูงาน รวมทั้งเจ้าหน้าที่ที่เกี่ยวข้องในการร่วมต้อนรับบุคคลหรือคณะบุคคล เช่น อาหาร เครื่องดื่ม ของขวัญ ค่าใช้จ่ายที่เกี่ยวข้องเนื่องในการเลี้ยงรับรอง และค่าบริการอื่นที่จำเป็นต้องเกี่ยวข้องกับการรับรอง

ปรากฏในแผนงานบริหารงานทั่วไป

(2) ค่าใช้จ่ายในการประชุมราชการ ตั้งไว้ 10,000 บาท เพื่อจ่ายเป็นค่าเลี้ยงรับรองในการประชุมสภาท้องถิ่น ประชุมคณะกรรมการหรือคณะอนุกรรมการและประชุมอื่นๆ ซึ่งจำเป็นต้องจ่าย

-เป็นไปตามระเบียบ/หนังสือสั่งการ ดังนี้

1) หนังสือกระทรวงมหาดไทย ที่ มท 0808.4/ว 2381 ลงวันที่ 28 กรกฎาคม 2548 เรื่อง การตั้งงบประมาณและการเบิกจ่ายเงินค่ารับรองหรือค่าเลี้ยงรับรองขององค์กรปกครองส่วนท้องถิ่น

2) ระเบียบกระทรวงมหาดไทยว่าด้วยการเบิกค่าใช้จ่ายในการบริหารงานของ อปท. พ.ศ.2562

ปรากฏในแผนงานบริหารงานทั่วไป

(3) ค่าใช้จ่ายในพิธีทางศาสนา/รัฐพิธี ตั้งไว้ 10,000 บาท เพื่อจ่ายเป็นค่าใช้จ่ายในพิธีทางศาสนา วันสำคัญทางศาสนา การจัดงานรัฐพิธี งานราชพิธี และวันสำคัญต่าง ๆ เพื่อเฉลิมพระเกียรติพระบรมวงศ์ศานุวงศ์ทุกพระองค์ เช่น วันเฉลิมพระชนมพรรษา วันปิยะมหาราช วันวิสาขบูชา วันเข้าพรรษา เทศกาลสำคัญต่าง ๆ ฯลฯ โดยจ่ายเป็นค่าจัดทำซุ้มเฉลิมพระเกียรติ ค่าเตรียมและตกแต่งสถานที่ ค่าจัดซื้อธงชาติ ผ้าแพร ผ้าริ้วธงชาติ ป้ายสัญลักษณ์ รูปเทียน ค่าพานพุ่ม ค่าพวงมาลา ค่าดอกไม้ ค่าวัสดุอุปกรณ์ และค่าใช้จ่ายอื่นๆที่จำเป็น

ปรากฏในแผนงานบริหารงานทั่วไป

รายจ่ายเกี่ยวเนื่องกับการปฏิบัติราชการที่ไม่เข้าลักษณะรายจ่ายงบรายจ่ายอื่น ๆ

ค่าใช้จ่ายในการเดินทางไปราชการในราชอาณาจักรและนอกราชอาณาจักร	จำนวน	90,000 บาท
--	-------	------------

เพื่อจ่ายเป็นค่าใช้จ่ายในการเดินทางไปราชการในประเทศและต่างประเทศหรือไปอบรมสัมมนาของผู้บริหาร สมาชิกสภา พนักงานเทศบาล พนักงานจ้างและผู้มีสิทธิ และผู้ที่ได้รับคำสั่ง โดยจ่ายเป็นค่าเบี้ยเลี้ยงเดินทาง ค่าพาหนะ ค่าเช่าที่พัก ค่าบริการจอดรถ ณ ท่าอากาศยาน ค่าผ่านทางด่วนพิเศษ ค่าธรรมเนียมในการใช้สนามบิน และค่าใช้จ่ายอื่นที่จำเป็นในการเดินทางไปราชการ

-เป็นไปตามระเบียบกระทรวงมหาดไทยว่าด้วยค่าใช้จ่ายในการเดินทางไปราชการของเจ้าหน้าที่ท้องถิ่น พ.ศ.2555 แก้ไขเพิ่มเติมถึง (ฉบับที่ 4) พ.ศ.2561

ปรากฏในแผนงานบริหารงานทั่วไป

ค่าใช้จ่ายสำหรับการจัดการเลือกตั้ง	จำนวน	5,000 บาท
------------------------------------	-------	-----------

เพื่อจ่ายเป็นค่าใช้จ่ายสำหรับการจัดการเลือกตั้งของเทศบาลตำบลควนศรีในการเลือกตั้งนายกเทศมนตรีตำบลควนศรีและสมาชิกสภาเทศบาลตำบลควนศรี ตามที่กฎหมายกำหนด โดยมีค่าใช้จ่ายประกอบด้วย ค่าแบบพิมพ์ บัตรเลือกตั้ง ค่าป้ายประชาสัมพันธ์ วัสดุอุปกรณ์อื่นๆที่จำเป็นต้องใช้ ฯลฯ

- เป็นไปตามพระราชบัญญัติ/ระเบียบ/หนังสือสั่งการ ดังนี้

1. พระราชบัญญัติเทศบาล พ.ศ.2496 แก้ไขเพิ่มเติมถึง (ฉบับที่ 14) พ.ศ. 2562
2. พระราชบัญญัติกำหนดแผนและขั้นตอนการกระจายอำนาจให้แก่องค์กรปกครองส่วนท้องถิ่น พ.ศ. 2542

ปรากฏในแผนงานบริหารงานทั่วไป

ค่าลงทะเบียนในการฝึกอบรม	จำนวน	90,000 บาท
<p>เพื่อจ่ายเป็นค่าลงทะเบียนในการฝึกอบรม สัมมนา ประชุม ต่างๆ ของผู้บริหาร สมาชิกสภาฯ พนักงานเทศบาล พนักงานจ้าง และผู้มีสิทธิและผู้ที่ได้รับคำสั่ง</p> <p>-เป็นไปตามระเบียบกระทรวงมหาดไทยว่าด้วยค่าใช้จ่ายในการ ฝึกอบรมและการเข้ารับการฝึกอบรมของเจ้าหน้าที่ท้องถิ่น พ.ศ. .2557</p> <p>ปรากฏในแผนงานบริหารงานทั่วไป</p>		
โครงการฝึกอบรมบุคลากรของเทศบาลตำบลควนศรี	จำนวน	6,900 บาท
<p>เพื่อจ่ายเป็นค่าใช้จ่ายในการดำเนินโครงการฝึกอบรมบุคลากร ของเทศบาลตำบลควนศรี เช่น ค่าวิทยากร ค่าอาหาร ค่าอาหาร ว่าง ค่าวัสดุอุปกรณ์ต่างๆที่จำเป็นต้องใช้ในการอบรม</p> <p>-เป็นไปตามระเบียบกระทรวงมหาดไทยว่าด้วยค่าใช้จ่ายในการ ฝึกอบรมและการเข้ารับการฝึกอบรมของเจ้าหน้าที่ท้องถิ่น พ.ศ. .2557</p> <p>-เป็นไปตามแผนพัฒนาท้องถิ่น (พ.ศ.2561-2565) ยุทธศาสตร์ที่ 2 แผนงานบริหารทั่วไป ข้อที่ 3 หน้าที่ 56</p> <p>ปรากฏในแผนงานบริหารงานทั่วไป</p>		
ค่าบำรุงรักษาและซ่อมแซม	จำนวน	50,000 บาท
<p>เพื่อจ่ายเป็นค่าบำรุงรักษาและซ่อมแซมวัสดุ ครุภัณฑ์ และ ทรัพย์สินต่างๆเพื่อให้สามารถใช้งานได้ตามปกติ</p> <p>-เป็นไปตามหนังสือกระทรวงมหาดไทย ที่ มท 0808.2/ว 1627 ลงวันที่ 22 มีนาคม 2564 เรื่องหลักเกณฑ์และอัตราค่าใช้จ่าย ประกอบการพิจารณางบประมาณรายจ่ายประจำปีที่เบิกจ่ายใน ลักษณะค่าใช้จ่ายวัสดุ และค่าสาธารณูปโภค</p> <p>ปรากฏในแผนงานบริหารงานทั่วไป</p>		

ค่าวัสดุ	รวม	250,000 บาท
วัสดุสำนักงาน	จำนวน	100,000 บาท
<p>เพื่อจ่ายเป็นค่าจัดซื้อวัสดุสำนักงานต่างๆ เช่น กระดาษ คริป แฟ้ม ธงชาติ ดินสอ ปากกา แก้วพลาสติก ทรายาง สมุดประวัติ ข้าราชการ น้้ายาลบคำผิด กาว ลวดเสียบกระดาษ ของ เอกสาร ตลับผงหมึก แผ่นป้ายสำนักงานหรือหน่วยงาน มู่ลี่ ม่าน ปรับแสง(ต่อผืน) ฯลฯ -เป็นไปตามหนังสือกรมส่งเสริมการปกครองท้องถิ่น ที่ มท 0808.2/ว1095 ลงวันที่ 28 พ.ค.2564 เรื่องรูปแบบและการ จำแนกประเภทรายรับ-รายจ่าย งบประมาณรายจ่ายประจำปีของ องค์กรปกครองส่วนท้องถิ่น ปรากฏในแผนงานบริหารงานทั่วไป</p>		
วัสดุไฟฟ้าและวิทยุ	จำนวน	5,000 บาท
<p>เพื่อจ่ายเป็นค่าจัดซื้อวัสดุไฟฟ้าและวิทยุต่างๆ เช่น สาย ไฟฟ้า หลอดไฟฟ้า ปลั๊กไฟฟ้า ฟิวส์ ไมโครโฟน เครื่องวัดกระแส ไฟฟ้า โทรโข่ง ฯลฯ -เป็นไปตามหนังสือกรมส่งเสริมการปกครองท้องถิ่น ที่ มท 0808.2/ว1095 ลงวันที่ 28 พ.ค.2564 เรื่องรูปแบบและการ จำแนกประเภทรายรับ-รายจ่าย งบประมาณรายจ่ายประจำปีของ องค์กรปกครองส่วนท้องถิ่น ปรากฏในแผนงานบริหารงานทั่วไป</p>		
วัสดุงานบ้านงานครัว	จำนวน	30,000 บาท
<p>เพื่อจ่ายเป็นค่าจัดซื้อวัสดุงานบ้านงานครัวต่างๆ เช่น ไม้กวาด ผง ซักฟอก สบู่ น้้ายาดับกลิ่น ผ้าปูโต๊ะ ที่นอน น้้ายาล้างจาน น้้ายา ล้างห้องน้ำ มีด หม้อ ถ้วยชาม ซ้อนส้อม ฯลฯ -เป็นไปตามหนังสือกรมส่งเสริมการปกครองท้องถิ่น ที่ มท 0808.2/ว1095 ลงวันที่ 28 พ.ค.2564 เรื่องรูปแบบและการ จำแนกประเภทรายรับ-รายจ่าย งบประมาณรายจ่ายประจำปีของ องค์กรปกครองส่วนท้องถิ่น ปรากฏในแผนงานบริหารงานทั่วไป</p>		

วัสดุเชื้อเพลิงและหล่อลื่น

จำนวน

60,000 บาท

เพื่อจ่ายเป็นค่าจัดซื้อวัสดุเชื้อเพลิงและหล่อลื่นต่างๆ เช่น น้ำมันเชื้อเพลิง น้ำมันดีเซล น้ำมันก๊าด น้ำมันเบนซิน น้ำมันจารบี น้ำมันเครื่อง ถ่าน สำหรับการดำเนินงานต่างๆ เช่น เครื่องพ่นยา เครื่องตัดหญ้า และรถของเทศบาลตำบลควนศรี ดังนี้

1. รถยนต์ส่วนบุคคล หมายเลขทะเบียน กค 7708 สุราษฎร์ธานี
2. รถยนต์ส่วนบุคคล หมายเลขทะเบียน กข 1247 สุราษฎร์ธานี
3. รถจักรยานยนต์ หมายเลขทะเบียน ขฉฉ 742

เป็นไปตามระเบียบ/หนังสือสั่งการ

1. หนังสือกรมส่งเสริมการปกครองท้องถิ่น ที่ มท 0808.2/ว1095 ลงวันที่ 28 พ.ค.2564 เรื่องรูปแบบและการจำแนกประเภทรายรับ-รายจ่าย งบประมาณรายจ่ายประจำปีขององค์กรปกครองส่วนท้องถิ่น

2. หนังสือกระทรวงมหาดไทย ที่ มท 0808.2/ว 1627 ลงวันที่ 22 มีนาคม 2564 เรื่องหลักเกณฑ์และอัตราค่าใช้จ่ายประกอบการพิจารณางบประมาณรายจ่ายประจำปีที่เบิกจ่ายในลักษณะค่าใช้จ่าย

สอย วัสดุ และค่าสาธารณูปโภค

ปรากฏในแผนงานบริหารงานทั่วไป

วัสดุการเกษตร

จำนวน

5,000 บาท

เพื่อจ่ายเป็นค่าจัดซื้อวัสดุการเกษตร เช่น ปุ๋ย ยาป้องกันและกำจัดศัตรูพืชและสัตว์ อาหารสัตว์ พืชและสัตว์ วัสดุเพาะชำ อุปกรณ์ในการขยายพันธุ์พืช ฯลฯ

-เป็นไปตามหนังสือกรมส่งเสริมการปกครองท้องถิ่น ที่ มท

0808.2/ว1095 ลงวันที่ 28 พ.ค.2564 เรื่องรูปแบบและการ

จำแนกประเภทรายรับ-รายจ่าย งบประมาณรายจ่ายประจำปีขององค์กรปกครองส่วนท้องถิ่น

ปรากฏในแผนงานบริหารงานทั่วไป

วัสดุคอมพิวเตอร์

จำนวน

50,000 บาท

เพื่อจ่ายเป็นค่าจัดซื้อวัสดุคอมพิวเตอร์ต่างๆ เช่น ผงหมึก ตลับผงหมึกสำหรับเครื่องพิมพ์แบบเลเซอร์ กระดาษต่อเนื่อง แผ่นกรองแสง เทปบันทึกข้อมูล เมมโมรี่ แบตเตอรี่ สายเคเบิล เมนบอร์ด เมมโมรี่ชิป เครื่องกระจายสัญญาณ เครื่องอ่านและบันทึกข้อมูลแบบต่างๆ ฯลฯ

-เป็นไปตามหนังสือกรมส่งเสริมการปกครองท้องถิ่น ที่ มท

0808.2/ว1095 ลงวันที่ 28 พ.ค.2564 เรื่องรูปแบบและการ

จำแนกประเภทรายรับ-รายจ่าย งบประมาณรายจ่ายประจำปีขององค์กรปกครองส่วนท้องถิ่น

ปรากฏในแผนงานบริหารงานทั่วไป

ค่าสาธารณูปโภค

รวม

795,000 บาท

ค่าไฟฟ้า

จำนวน

650,000 บาท

เพื่อจ่ายเป็นค่าไฟฟ้าสำหรับสำนักงานเทศบาลตำบลควนศรี ศูนย์พัฒนาเด็กเล็ก ศูนย์อพพร. กิจการประปา กล้องโทรทัศน์วงจรปิด สถานีสูบน้ำด้วยพลังงานไฟฟ้า ฯลฯ

-เป็นไปตามหนังสือกระทรวงมหาดไทย ที่ มท 0808.2/ว 1627

ลงวันที่ 22 มีนาคม 2564 เรื่องหลักเกณฑ์และอัตราค่าใช้จ่าย

ประกอบการพิจารณางบประมาณรายจ่ายประจำปีที่เบิกจ่ายใน

ลักษณะค่าใช้จ่าย วัสดุ และค่าสาธารณูปโภค

ปรากฏในแผนงานบริหารงานทั่วไป

ค่าบริการโทรศัพท์

จำนวน

75,000 บาท

เพื่อจ่ายเป็นค่าบริการโทรศัพท์สำหรับสำนักงานเทศบาลตำบลควนศรี, ศูนย์อพพร.ค่าบริการรายเดือนสำหรับโทรศัพท์มือถือ ถึง จำนวน 7 เครื่อง

ปรากฏในแผนงานบริหารงานทั่วไป

ค่าบริการไปรษณีย์	จำนวน	20,000 บาท
<p>เพื่อจ่ายเป็นค่าส่งไปรษณีย์, ค่าโทรเลข ,ค่าธนาณัติ,ค่าจัดซื้อดวงตราไปรษณียากร,ค่าเช่าตู้ไปรษณีย์ ฯลฯ</p> <p>ปรากฏในแผนงานบริหารงานทั่วไป</p>		
ค่าบริการสื่อสารและโทรคมนาคม	จำนวน	50,000 บาท
<p>เพื่อจ่ายเป็นค่าบริการอินเทอร์เน็ตความเร็วสูงของเทศบาลตำบลควนศรี</p> <p>ปรากฏในแผนงานบริหารงานทั่วไป</p>		
งบลงทุน	รวม	95,050 บาท
ค่าครุภัณฑ์	รวม	95,050 บาท
ครุภัณฑ์สำนักงาน		
จัดซื้อเก้าอี้ทำงาน	จำนวน	5,550 บาท
<p>เพื่อจ่ายเป็นค่าจัดซื้อเก้าอี้ทำงาน จำนวน 3 ตัว</p> <p>โดยมีคุณลักษณะ ดังนี้</p> <ol style="list-style-type: none"> 1. ขนาดไม่ต่ำกว่า 58x58x90 ซม. 2. เป็นเก้าอี้ทำงาน หุ้มเบาะหนังเทียม มีเท้าแขน ขาพลาสติก ปรับสูงต่ำได้ <p>(ไม่มีในบัญชีราคามาตรฐานครุภัณฑ์ ฉบับเดือนธันวาคม 2563 สำนักงบประมาณ ตั้งจ่ายตามราคาท้องตลาด)</p> <p>-เป็นไปตามหนังสือกรมส่งเสริมการปกครองท้องถิ่น ที่ มท 0808.2/ว1095 ลงวันที่ 28 พ.ค.2564 รูปแบบและการจำแนกประเภทรายรับ-รายจ่าย งบประมาณรายจ่ายประจำปีขององค์กรปกครองส่วนท้องถิ่น</p> <p>ปรากฏในแผนงานบริหารงานทั่วไป</p>		

จัดซื้อโต๊ะทำงานผู้บริหาร

จำนวน

35,000 บาท

เพื่อจ่ายเป็นค่าจัดซื้อโต๊ะทำงานผู้บริหาร จำนวน 2 ตัว
โดยมีคุณลักษณะดังนี้

1.เป็นโต๊ะทำงาน ขนาด ก200xล90xส75 ซม.

(ไม่มีในบัญชีราคามาตรฐานครุภัณฑ์ ฉบับเดือนธันวาคม 2563

สำนักงบประมาณ ตั้งจ่ายตามราคาท้องตลาด)

-เป็นไปตามหนังสือกรมส่งเสริมการปกครองท้องถิ่น ที่ มท

0808.2/ว1095 ลงวันที่ 28 พ.ค.2564 รูปแบบและการจำแนก

ประเภทรายรับ-รายจ่าย งบประมาณรายจ่ายประจำปีขององค์กร

ปกครองส่วนท้องถิ่น

ปรากฏในแผนงานบริหารงานทั่วไป

จัดซื้อโต๊ะทำงานไม้สักปุมมะค่าสำหรับผู้บริหาร

จำนวน

35,000 บาท

เพื่อจ่ายเป็นค่าจัดซื้อโต๊ะทำงานไม้สักปุมมะค่าสำหรับผู้
บริหาร จำนวน 1 ตัว

โดยมีคุณลักษณะพื้นฐาน ดังนี้

1.เป็นโต๊ะทำงานไม้สักปุมมะค่า

2.ขนาด ก178xล82xส75 ซม.

(ไม่มีในบัญชีราคามาตรฐานครุภัณฑ์ ฉบับเดือนธันวาคม 2563

สำนักงบประมาณ ตั้งจ่ายตามราคาท้องตลาด)

-เป็นไปตามหนังสือกรมส่งเสริมการปกครองท้องถิ่น ที่ มท

0808.2/ว1095 ลงวันที่ 28 พ.ค.2564 รูปแบบและการจำแนก

ประเภทรายรับ-รายจ่าย งบประมาณรายจ่ายประจำปีขององค์กร

ปกครองส่วนท้องถิ่น

ปรากฏในแผนงานบริหารงานทั่วไป

ครุภัณฑ์คอมพิวเตอร์หรืออิเล็กทรอนิกส์

จัดซื้อเครื่องคอมพิวเตอร์ สำหรับงานสำนักงาน จำนวน 17,000 บาท

เพื่อจ่ายเป็นค่าจัดซื้อเครื่องคอมพิวเตอร์ สำหรับงานสำนักงาน (จอแสดงภาพขนาดไม่น้อยกว่า 19 นิ้ว) จำนวน 1 เครื่อง โดยมีคุณลักษณะพื้นฐาน ดังนี้

- (1) มีหน่วยประมวลผลกลาง (CPU) ไม่น้อยกว่า 4 แกนหลัก (4 core) มีความเร็วสัญญาณนาฬิกาพื้นฐานไม่น้อยกว่า 3.1 GHz หรือดีกว่า จำนวน 1 หน่วย
 - (2) หน่วยประมวลผลกลาง (CPU) มีหน่วยความจำแบบ Cache Memory รวมในระดับ (Level) เดียวกัน ขนาดไม่น้อยกว่า 4 MB
 - (3) มีหน่วยความจำหลัก (RAM) ชนิด DDR4 หรือดีกว่า มีขนาดไม่น้อยกว่า 4 GB
 - (4) มีหน่วยจัดเก็บข้อมูล ชนิด SATA หรือดีกว่า ขนาดความจุไม่น้อยกว่า 1-TB หรือชนิด Solid State Drive ขนาดความจุไม่น้อยกว่า 250 GB จำนวน 1 หน่วย
 - (5) มี DVD-RW หรือดีกว่า จำนวน 1 หน่วย
 - (6) มีช่องเชื่อมต่อระบบเครือข่าย(Network Interface) แบบ 10/100/1000 Base-T หรือดีกว่าจำนวนไม่น้อยกว่า 1 ช่อง
 - (7) มีช่องเชื่อมต่อ (Interface) แบบ USB 2.0 หรือดีกว่า ไม่น้อยกว่า 3 ช่อง
 - (8) มีแป้นพิมพ์และเมาส์
 - (9) มีจอแสดงภาพขนาดไม่น้อยกว่า 19 นิ้ว จำนวน 1 หน่วย (ตั้งจ่ายตามเกณฑ์ราคากลางและคุณลักษณะพื้นฐานการจัดทำอุปกรณ์และระบบคอมพิวเตอร์ ฉบับเดือนพฤษภาคม 2563)
- เป็นไปตามหนังสือกรมส่งเสริมการปกครองท้องถิ่น ที่ มท 0808.2/ว1095 ลงวันที่ 28 พ.ค.2564 รูปแบบและการจำแนกประเภทรายรับ-รายจ่าย งบประมาณรายจ่ายประจำปีขององค์กรปกครองส่วนท้องถิ่น
- ปรากฏในแผนงานบริหารงานทั่วไป

จัดซื้อเครื่องสำรองไฟฟ้า ขนาด 800 VA	จำนวน	2,500 บาท
<p>เพื่อจ่ายเป็นค่าจัดซื้อเครื่องสำรองไฟฟ้า ขนาด 800 VA จำนวน 1 เครื่อง</p> <p>โดยมีคุณลักษณะพื้นฐาน ดังนี้</p> <p>(1)มีกำลังไฟฟ้าด้านนอกไม่น้อยกว่า 800 VA (480 Watts)</p> <p>(2)สามารถสำรองไฟฟ้าได้ไม่น้อยกว่า 15 นาที</p> <p>(ตั้งจ่ายตามเกณฑ์ราคากลางและคุณลักษณะพื้นฐานการจัดการจัดหา อุปกรณ์และระบบคอมพิวเตอร์ ฉบับเดือนพฤษภาคม 2563)</p> <p>-เป็นไปตามหนังสือกรมส่งเสริมการปกครองท้องถิ่น ที่ มท 0808.2/ว1095 ลงวันที่ 28 พ.ค.2564 รูปแบบและการจำแนกประเภทรายรับ-รายจ่าย งบประมาณรายจ่ายประจำปีขององค์กรปกครองส่วนท้องถิ่น</p> <p>ปรากฏในแผนงานบริหารงานทั่วไป</p>		

งานวางแผนสถิติและวิชาการ	รวม	414,660 บาท
งบบุคลากร	รวม	356,160 บาท
เงินเดือน (ฝ่ายประจำ)	รวม	356,160 บาท
เงินเดือนข้าราชการ หรือพนักงานส่วนท้องถิ่น	จำนวน	356,160 บาท

เพื่อจ่ายเป็นเงินเดือนให้แก่พนักงานเทศบาล จำนวน 1 อัตรา ดังนี้

- (1)เงินเดือนนักวิเคราะห์นโยบายและแผน จำนวน 1 อัตรา
- เป็นไปตามหนังสือสำนักงาน กจ. กท. และ ก.อบต. ที่ มท 0809.2/ว 138 ลงวันที่ 30 ธันวาคม 2558 เรื่องชักซ้อมแนวทางการคำนวณภาระค่าใช้จ่ายด้านการบริหารงานบุคคลขององค์กรปกครองส่วนท้องถิ่น
- ปรากฏในแผนงานบริหารงานทั่วไป

งบดำเนินงาน	รวม	34,000 บาท
ค่าตอบแทน	รวม	9,000 บาท
เงินช่วยเหลือการศึกษาบุตร		
เงินช่วยเหลือการศึกษาบุตรข้าราชการ/พนักงาน/ลูกจ้างประจำ	จำนวน	9,000 บาท
เพื่อจ่ายเป็นเงินช่วยเหลือการศึกษาบุตรให้แก่พนักงานเทศบาล และผู้มีสิทธิเบิกเงินช่วยเหลือการศึกษาบุตร -เป็นไปตามระเบียบ/หนังสือสั่งการ 1. ระเบียบกระทรวงมหาดไทย ว่าด้วยเงินสวัสดิการเกี่ยวกับการ ศึกษาบุตรของพนักงานส่วนท้องถิ่น พ.ศ. 2541 แก้ไขเพิ่มเติม ถึง(ฉบับที่ 3) พ.ศ.2549 2. หนังสือกรมบัญชีกลาง ด่วนที่สุด ที่ กค. 0422.3/ว 257 ลงวัน ที่ 28 มิถุนายน 2559 ปรากฏในแผนงานบริหารงานทั่วไป		
ค่าใช้จ่าย	รวม	25,000 บาท
รายจ่ายเกี่ยวกับการรับรองและพิธีการ	จำนวน	5,000 บาท
เพื่อจ่ายเป็นค่าใช้จ่ายในการประชุมราชการ เช่น ค่าเลี้ยงรับรอง ในการประชุมคณะกรรมการหรือคณะอนุกรรมการและประชุม อื่นๆ ซึ่งจำเป็นต้องจ่าย -เป็นไปตามระเบียบ/หนังสือสั่งการ ดังนี้ 1) หนังสือกระทรวงมหาดไทย ที่ มท 0808.4/ว 2381 ลงวัน ที่ 28 กรกฎาคม 2548 เรื่อง การตั้งงบประมาณและการเบิก จ่ายเงินค่ารับรองหรือค่าเลี้ยงรับรองขององค์กรปกครองส่วนท้องถิ่น 2) ระเบียบกระทรวงมหาดไทยว่าด้วยการเบิกค่าใช้จ่ายในการ บริหารงานของ อปท. พ.ศ.2562 ปรากฏในแผนงานบริหารงานทั่วไป		

รายจ่ายเกี่ยวเนื่องกับการปฏิบัติราชการที่ไม่เข้าลักษณะรายจ่ายงบรายจ่ายอื่น ๆ

ค่าใช้จ่ายในการเดินทางไปราชการในราชอาณาจักรและนอกราชอาณาจักร	จำนวน	10,000 บาท
<p>เพื่อจ่ายเป็นค่าใช้จ่ายในการเดินทางไปราชการในประเทศและต่างประเทศหรือไปอบรมสัมมนาของ พนักงานเทศบาล พนักงานจ้างและผู้มีสิทธิ และผู้ที่ได้รับคำสั่ง โดยจ่ายเป็นค่าเบี้ยเลี้ยงเดินทาง ค่าพาหนะ ค่าเช่าที่พัก ค่าบริการจอดรถ ณ ท่าอากาศยาน ค่าผ่านทางด่วนพิเศษ ค่าธรรมเนียมในการใช้สนามบิน และค่าใช้จ่ายอื่นที่จำเป็นในการเดินทางไปราชการ</p> <p>-เป็นไปตามระเบียบกระทรวงมหาดไทยว่าด้วยค่าใช้จ่ายในการเดินทางไปราชการของเจ้าหน้าที่ท้องถิ่น พ.ศ.2555 แก้ไขเพิ่มเติมถึง (ฉบับที่ 4) พ.ศ.2561</p> <p>ปรากฏในแผนงานบริหารงานทั่วไป</p>		
ค่าลงทะเบียนในการฝึกอบรม	จำนวน	10,000 บาท
<p>เพื่อจ่ายเป็นค่าลงทะเบียนในการฝึกอบรม สัมมนา ประชุม ต่างๆ ของพนักงานเทศบาล พนักงานจ้างและผู้มีสิทธิและผู้ที่ได้รับคำสั่ง</p> <p>-เป็นไปตามระเบียบกระทรวงมหาดไทยว่าด้วยค่าใช้จ่ายในการฝึกอบรมและการเข้ารับการฝึกอบรมของเจ้าหน้าที่ท้องถิ่น พ.ศ.2557</p> <p>ปรากฏในแผนงานบริหารงานทั่วไป</p>		
งบลงทุน	รวม	24,500 บาท
ค่าครุภัณฑ์	รวม	24,500 บาท
ครุภัณฑ์คอมพิวเตอร์หรืออิเล็กทรอนิกส์		
จัดซื้อเครื่องคอมพิวเตอร์ สำหรับงานประมวลผล	จำนวน	22,000 บาท
<p>เพื่อจ่ายเป็นค่าจัดซื้อเครื่องคอมพิวเตอร์ สำหรับงานประมวลผล (จอแสดงภาพขนาดไม่น้อยกว่า 19 นิ้ว)จำนวน 1 เครื่อง โดยมีคุณลักษณะพื้นฐาน ดังนี้</p> <p>(1)มีหน่วยประมวลผลกลาง (CPU) ไม่น้อยกว่า 6 แกนหลัก (6 core) โดยมีความเร็วสัญญาณนาฬิกาพื้นฐานไม่น้อยกว่า 3.0 GHz และมีเทคโนโลยีเพิ่มสัญญาณนาฬิกาได้ในกรณีที่ ต้องใช้ความสามารถในการประมวลผลสูง จำนวน</p>		

1 หน่วย

(2)หน่วยประมวลผลกลาง (CPU) มีหน่วยความจำแบบ Cache Memory รวมในระดับ (Level) เดียวกันขนาดไม่น้อยกว่า 9 MB

(3)มีหน่วยประมวลผลเพื่อแสดงภาพ โดยมีคุณลักษณะอย่างใดอย่างหนึ่ง หรือดีกว่า ดังนี้

1) เป็นแผงวงจรเพื่อแสดงภาพแยกจากแผงวงจรหลักที่มีหน่วยความจำ ขนาดไม่น้อยกว่า 2 GB หรือ

2) มีหน่วยประมวลผลเพื่อแสดงภาพติดตั้งอยู่ภายในหน่วยประมวลผลกลาง แบบ Graphics Processing Unit ที่สามารถใช้หน่วยความจำหลักในการแสดงภาพขนาดไม่น้อยกว่า 2 GB หรือ

3) มีหน่วยประมวลผลเพื่อแสดงภาพที่มีความสามารถในการใช้หน่วยความจำหลักในการแสดงภาพ ขนาดไม่น้อยกว่า 2 GB

(4)มีความจำหลัก (RAM) ชนิด DDR4 หรือดีกว่า มีขนาดไม่น้อยกว่า 4 GB

(5)มีหน่วยจัดเก็บข้อมูล ชนิด SATA หรือดีกว่า ขนาดความจุไม่น้อยกว่า 1 TB หรือชนิด Solid State Drive ขนาดความจุไม่น้อยกว่า 250 GB จำนวน 1 หน่วย

(6)มี DVD-RW หรือดีกว่า จำนวน 1 หน่วย

(7)มีช่องเชื่อมต่อระบบเครือข่าย (Network Interface) แบบ 10/100/1000 Base-T หรือดีกว่า จำนวนไม่น้อยกว่า 1 ช่อง

(8)มีช่องเชื่อมต่อ (Interface) แบบ USB 2.0 หรือดีกว่า ไม่น้อยกว่า 3 ช่อง

(9)มีแป้นพิมพ์และเมาส์

(10)มีจอแสดงภาพขนาดไม่น้อยกว่า 19 นิ้ว จำนวน 1 หน่วย

(ตั้งจ่ายตามเกณฑ์ราคากลางและคุณลักษณะพื้นฐานการจัดหาอุปกรณ์และระบบคอมพิวเตอร์ ฉบับเดือนพฤษภาคม 2563)

-เป็นไปตามหนังสือกรมส่งเสริมการปกครองท้องถิ่น ที่ มท

0808.2/ว1095 ลงวันที่ 28 พ.ค.2564 รูปแบบและการจำแนก

ประเภทรายรับ-รายจ่าย งบประมาณรายจ่ายประจำปีขององค์กรปกครองส่วนท้องถิ่น

ปรากฏในแผนงานบริหารงานทั่วไป

จัดซื้อเครื่องสำรองไฟฟ้า ขนาด 800 VA	จำนวน	2,500 บาท
--------------------------------------	-------	-----------

เพื่อจ่ายเป็นค่าจัดซื้อเครื่องสำรองไฟฟ้า ขนาด 800 VA จำนวน 1 เครื่อง

โดยมีคุณลักษณะพื้นฐาน ดังนี้

(1)มีกำลังไฟฟ้าด้านนอกไม่น้อยกว่า 800 VA (480 Watts)

(2)สามารถสำรองไฟฟ้าได้ไม่น้อยกว่า 15 นาที

(ตั้งจ่ายตามเกณฑ์ราคากลางและคุณลักษณะพื้นฐานการจัดการจัดหา

อุปกรณ์และระบบคอมพิวเตอร์ ฉบับเดือนพฤษภาคม 2563)

-เป็นไปตามหนังสือกรมส่งเสริมการปกครองท้องถิ่น ที่ มท

0808.2/ว1095 ลงวันที่ 28 พ.ค.2564 รูปแบบและการจำแนก

ประเภทรายรับ-รายจ่าย งบประมาณรายจ่ายประจำปีขององค์กร

ปกครองส่วนท้องถิ่น

ปรากฏในแผนงานบริหารงานทั่วไป

งานบริหารงานคลัง	รวม	2,840,580 บาท
งบบุคลากร	รวม	2,431,080 บาท
เงินเดือน (ฝ่ายประจำ)	รวม	2,431,080 บาท
เงินเดือนข้าราชการ หรือพนักงานส่วนท้องถิ่น	จำนวน	1,713,180 บาท

เพื่อจ่ายเป็นเงินเดือนให้แก่พนักงานเทศบาลสังกัดกองคลัง จำนวน 5 อัตรา

(1)ตำแหน่งผู้อำนวยการกองคลัง จำนวน 1 อัตรา

(2)ตำแหน่งนักวิชาการเงินและบัญชี จำนวน 1 อัตรา

(3)ตำแหน่งนักวิชาการจัดเก็บรายได้ จำนวน 1 อัตรา

(4)ตำแหน่งเจ้าพนักงานพัสดุ จำนวน 2 อัตรา

-เป็นไปตามหนังสือสำนักงาน กจ. กท. และ ก.อบต. ที่ มท

0809.2/ว 138 ลงวันที่ 30 ธันวาคม 2558 เรื่องชั่งช้อมแนวทางการ

การคำนวณภาระค่าใช้จ่ายด้านการบริหารงานบุคคลขององค์กร

ปกครองส่วนท้องถิ่น

ปรากฏในแผนงานบริหารงานทั่วไป งานบริหารงานคลัง

เงินประจำตำแหน่ง	จำนวน	42,000 บาท
<p>เพื่อจ่ายเป็นเงินประจำตำแหน่งให้แก่ผู้อำนวยการกองคลังและพนักงานเทศบาลผู้มีสิทธิ</p> <p>-เป็นไปตามหนังสือสำนักงาน กจ. กท. และ ก.อบต. ที่ มท 0809.2/ว 138 ลงวันที่ 30 ธันวาคม 2558 เรื่องซักซ้อมแนวทางการคำนวณภาระค่าใช้จ่ายด้านการบริหารงานบุคคลขององค์กรปกครองส่วนท้องถิ่น</p> <p>ปรากฏในแผนงานบริหารงานทั่วไป งานบริหารงานคลัง</p>		
ค่าตอบแทนพนักงานจ้าง	จำนวน	660,000 บาท
<p>เพื่อจ่ายเป็นค่าจ้างพนักงานจ้างสังกัดกองคลัง จำนวน 3 อัตรา</p> <p>(1) ตำแหน่งผู้ช่วยเจ้าพนักงานการเงินและบัญชี จำนวน 1 อัตรา</p> <p>(2) ตำแหน่งผู้ช่วยเจ้าพนักงานจัดเก็บรายได้ จำนวน 1 อัตรา</p> <p>(3) ตำแหน่งผู้ช่วยเจ้าพนักงานธุรการ จำนวน 1 อัตรา</p> <p>-เป็นไปตามหนังสือสำนักงาน กจ. กท. และ ก.อบต. ที่ มท 0809.2/ว 138 ลงวันที่ 30 ธันวาคม 2558 เรื่องซักซ้อมแนวทางการคำนวณภาระค่าใช้จ่ายด้านการบริหารงานบุคคลขององค์กรปกครองส่วนท้องถิ่น</p> <p>ปรากฏในแผนงานบริหารงานทั่วไป งานบริหารงานคลัง</p>		
เงินเพิ่มต่าง ๆ ของพนักงานจ้าง	จำนวน	15,900 บาท
<p>เพื่อจ่ายเป็นเงินเพิ่มการครองชีพชั่วคราวให้แก่พนักงานเทศบาลผู้มีสิทธิ สังกัดกองคลัง</p> <p>-เป็นไปตามหนังสือสำนักงาน กจ. กท. และ ก.อบต. ที่ มท 0809.2/ว 138 ลงวันที่ 30 ธันวาคม 2558 เรื่องซักซ้อมแนวทางการคำนวณภาระค่าใช้จ่ายด้านการบริหารงานบุคคลขององค์กรปกครองส่วนท้องถิ่น</p> <p>ปรากฏในแผนงานบริหารงานทั่วไป งานบริหารงานคลัง</p>		

งบดำเนินงาน	รวม	377,500 บาท
ค่าตอบแทน	รวม	115,000 บาท
ค่าตอบแทนการปฏิบัติงานนอกเวลาราชการ	จำนวน	5,000 บาท

เพื่อจ่ายเป็นค่าตอบแทนการปฏิบัติงานนอกเวลาราชการให้แก่พนักงานเทศบาลและพนักงานจ้างผู้มีสิทธิ และผู้ที่ได้รับคำสั่งให้ปฏิบัติงานนอกเวลาราชการ

- เป็นไปตามระเบียบ/หนังสือสั่งการ ดังนี้

1) ระเบียบกระทรวงมหาดไทย ว่าด้วยการเบิกจ่ายเงินตอบแทนการปฏิบัติงานนอกเวลาราชการขององค์กรปกครองส่วนท้องถิ่น พ.ศ. 2559

2) หนังสือกรมส่งเสริมการปกครองท้องถิ่น ด่วนมาก ที่ มท 0808.2/ว 2409 ลงวันที่ 17 พฤศจิกายน 2559 เรื่อง ระเบียบกระทรวงมหาดไทยว่าด้วยการเบิกจ่ายเงินตอบแทนการปฏิบัติงานนอกเวลาราชการขององค์กรปกครองส่วนท้องถิ่น พ.ศ. 2559
ปรากฏในแผนงานบริหารงานทั่วไป งานบริหารงานคลัง

ค่าเช่าบ้าน	จำนวน	50,000 บาท
-------------	-------	------------

เพื่อจ่ายเป็นค่าเช่าบ้านให้แก่พนักงานเทศบาลผู้มีสิทธิเบิกเงินค่าเช่าบ้าน

- เป็นไปตามระเบียบ/หนังสือสั่งการ ดังนี้

1. ระเบียบกระทรวงมหาดไทย ว่าด้วยค่าเช่าบ้านของข้าราชการส่วนท้องถิ่น พ.ศ. 2548 และที่แก้ไขเพิ่มเติมถึง (ฉบับที่ 4) พ.ศ. 2562

ปรากฏในแผนงานบริหารงานทั่วไป งานบริหารงานคลัง

เงินช่วยเหลือการศึกษาบุตร

เงินช่วยเหลือการศึกษาบุตรข้าราชการ/พนักงาน/ลูกจ้างประจำ	จำนวน	60,000 บาท
---	-------	------------

เพื่อจ่ายเป็นเงินช่วยเหลือการศึกษาบุตรให้แก่พนักงานเทศบาลผู้มีสิทธิเบิกเงินช่วยเหลือการศึกษาบุตร

-เป็นไปตามระเบียบ/หนังสือสั่งการ ดังนี้

1. ระเบียบกระทรวงมหาดไทย ว่าด้วยเงินสวัสดิการเกี่ยวกับการศึกษาบุตรของพนักงานส่วนท้องถิ่น พ.ศ. 2541 แก้ไขเพิ่มเติมถึง(ฉบับที่ 3) พ.ศ.2549

2. หนังสือกรมบัญชีกลาง ด่วนที่สุด ที่ กค. 0422.3/ว 257 ลงวันที่ 28 มิถุนายน 2559

ปรากฏในแผนงานบริหารงานทั่วไป งานบริหารงานคลัง

ค่าใช้จ่าย	รวม	132,500 บาท
------------	-----	-------------

รายจ่ายเพื่อให้ได้มาซึ่งบริการ

ค่าจ้างเหมาบริการอื่น	จำนวน	10,000 บาท
-----------------------	-------	------------

เพื่อจ่ายเป็น ค่าถ่ายเอกสาร ค่าเย็บหนังสือหรือเข้าปกหนังสือ ค่าโฆษณา และเผยแพร่ประชาสัมพันธ์ ค่าจ้างเหมาบริการบุคคลภายนอก เช่น ค่าจ้างที่ปรึกษา ค่าจ้างออกแบบ ค่าจ้างเหมาที่มีลักษณะการจ้างทำเพื่อให้ได้มาซึ่งป้ายประชาสัมพันธ์ ป้ายสำนักงาน หรือป้ายอื่นๆ

ปรากฏในแผนงานบริหารงานทั่วไป งานบริหารงานคลัง

ค่าเบี้ยประกันภัยรถยนต์	จำนวน	7,500 บาท
-------------------------	-------	-----------

เพื่อจ่ายเป็นค่าเบี้ยประกันภัยรถยนต์ราชการ สำหรับรถยนต์ส่วนบุคคล สังกัดกองคลัง เทศบาลตำบลควนศรี

-เป็นไปตามระเบียบกระทรวงมหาดไทยว่าด้วยค่าใช้จ่ายในการจัดทำประกันภัยทรัพย์สินขององค์กรปกครองส่วนท้องถิ่น พ.ศ. 2562

ปรากฏในแผนงานบริหารงานทั่วไป งานบริหารงานคลัง

รายจ่ายเกี่ยวเนื่องกับการปฏิบัติราชการที่ไม่เข้าลักษณะรายจ่ายงบรายจ่ายอื่น ๆ

ค่าใช้จ่ายในการเดินทางไปราชการในราชอาณาจักรและนอกราชอาณาจักร	จำนวน	45,000 บาท
--	-------	------------

เพื่อจ่ายเป็นค่าใช้จ่ายในการเดินทางไปราชการในประเทศและต่างประเทศหรือไปอบรมสัมมนาของพนักงานเทศบาล พนักงานจ้างและผู้มีสิทธิ และผู้ที่ได้รับคำสั่ง โดยจ่ายเป็นค่าเบี้ยเลี้ยง ค่าพาหนะ ค่าเช่าที่พัก ค่าบริการจอดรถ ณ ท่าอากาศยาน ค่าผ่านทางด่วนพิเศษ ค่าธรรมเนียมในการใช้สนามบิน และค่าใช้จ่ายอื่นที่จำเป็นในการเดินทางไปราชการ

-เป็นไปตามระเบียบกระทรวงมหาดไทยว่าด้วยค่าใช้จ่ายในการเดินทางไปราชการของเจ้าหน้าที่ท้องถิ่น พ.ศ.2555 แก้ไขเพิ่มเติมถึง (ฉบับที่ 4) พ.ศ.2561

ปรากฏในแผนงานบริหารงานทั่วไป งานบริหารงานคลัง

ค่าลงทะเบียนในการฝึกอบรม	จำนวน	50,000 บาท
--------------------------	-------	------------

เพื่อจ่ายเป็นค่าลงทะเบียนในการฝึกอบรม สัมมนา ประชุมต่างๆ ของพนักงานเทศบาล พนักงานจ้างผู้มีสิทธิและผู้ที่ได้รับคำสั่ง

-เป็นไปตามระเบียบกระทรวงมหาดไทยว่าด้วยค่าใช้จ่ายในการฝึกอบรมและการเข้ารับการฝึกอบรมของเจ้าหน้าที่ท้องถิ่น พ.ศ.2557

ปรากฏในแผนงานบริหารงานทั่วไป งานบริหารงานคลัง

ค่าบำรุงรักษาและซ่อมแซม	จำนวน	20,000 บาท
-------------------------	-------	------------

เพื่อจ่ายเป็นค่าบำรุงรักษาและซ่อมแซมวัสดุ ครุภัณฑ์ และทรัพย์สินต่างๆ เพื่อให้สามารถใช้งานได้ตามปกติ

-เป็นไปตามหนังสือกระทรวงมหาดไทย ที่ มท 0808.2/ว 1627 ลงวันที่ 22 มีนาคม 2564 เรื่องหลักเกณฑ์และอัตราค่าใช้จ่ายประกอบการพิจารณาจ่ายประจำปีที่เป็นรายจ่ายในลักษณะค่าใช้จ่าย วัสดุ และค่าสาธารณูปโภค

ปรากฏในแผนงานบริหารงานทั่วไป งานบริหารงานคลัง

ค่าวัสดุ	รวม	130,000 บาท
วัสดุสำนักงาน	จำนวน	45,000 บาท

เพื่อจ่ายค่าจัดซื้อวัสดุสำนักงานต่างๆ เช่น กระดาษ คริป แฟ้ม ธงชาติ ดินสอ ปากกา ตรายาง น้ยาลบคำผิด กาว ลวด
 เสียบกระดาษ ซองเอกสาร ตลับผงหมึก ม่านปรับแสง มู่ลี่ ค่าจัดซื้อแบบพิมพ์ต่างๆในการจัดเก็บรายได้ ฯลฯ
 -เป็นไปตามหนังสือกรมส่งเสริมการปกครองท้องถิ่น ที่ มท 0808.2/ว1095 ลงวันที่ 28 พ.ค.2564 เรื่องรูปแบบและการ
 จำแนกประเภทรายรับ-รายจ่าย งบประมาณรายจ่ายประจำปีของ
 องค์การปกครองส่วนท้องถิ่น
 ปรากฏในแผนงานบริหารงานทั่วไป งานบริหารงานคลัง

วัสดุเชื้อเพลิงและหล่อลื่น	จำนวน	30,000 บาท
----------------------------	-------	------------

เพื่อจ่ายเป็นค่าจัดซื้อวัสดุเชื้อเพลิงและหล่อลื่นสำหรับรถของ
 เทศบาลตำบลควนศรี สังกัดกองคลัง
 เป็นไปตามระเบียบ/หนังสือสั่งการ
 1.หนังสือกระทรวงมหาดไทย ที่ มท 0808.2/ว 1627 ลงวันที่ 22
 มีนาคม 2564 เรื่องหลักเกณฑ์และอัตราค่าใช้จ่ายประกอบการ
 พิจารณางบประมาณรายจ่ายประจำปี que เบิกจ่ายในลักษณะค่าใช้จ่าย
 สอย วัสดุ และค่าสาธารณูปโภค
 2.หนังสือกรมส่งเสริมการปกครองท้องถิ่น ที่ มท 0808.2/ว1095
 ลงวันที่ 28 พ.ค.2564 เรื่องรูปแบบและการจำแนกประเภทราย
 รับ-รายจ่าย งบประมาณรายจ่ายประจำปีขององค์การปกครองส่วน
 ท้องถิ่น
 ปรากฏในแผนงานบริหารงานทั่วไป งานบริหารงานคลัง

วัสดุโฆษณาและเผยแพร่	จำนวน	5,000 บาท
<p>เพื่อจ่ายเป็นค่าจัดซื้อวัสดุโฆษณาและเผยแพร่ ต่างๆ เช่น พู่กัน กระดาษเขียนโปสเตอร์ फिल्म เมมโมรีการ์ด फिल्म สไลด์ แถบบันทึกเสียงหรือภาพ(ภาพยนตร์, วิดีโอเทป, แผ่นซี ดี) ภาพถ่ายดาวเทียม ฯลฯ -เป็นไปตามหนังสือกรมส่งเสริมการปกครองท้องถิ่น ที่ มท 0808.2/ว1095 ลงวันที่ 28 พ.ค.2564 เรื่องรูปแบบและการ จำแนกประเภทรายรับ-รายจ่าย งบประมาณรายจ่ายประจำปีของ องค์การปกครองส่วนท้องถิ่น ปรากฏในแผนงานบริหารงานทั่วไป งานบริหารงานคลัง</p>		
วัสดุคอมพิวเตอร์	จำนวน	50,000 บาท
<p>เพื่อจ่ายเป็นค่าจัดซื้อวัสดุคอมพิวเตอร์ต่างๆ เช่น ผงหมึก ตลับผง หมึกสำหรับเครื่องพิมพ์แบบเลเซอร์ กระดาษต่อเนื่อง แผ่นกรอง แสง เทปบันทึกข้อมูล เม้าส์ แป้นพิมพ์ ลายเคเบิล เมนบอร์ด เม มโมรีซีป เครื่องกระจายสัญญาณ เครื่องอ่านและบันทึกข้อมูลแบบ ต่างๆ ฯลฯ -เป็นไปตามหนังสือกรมส่งเสริมการปกครองท้องถิ่น ที่ มท 0808.2/ว1095 ลงวันที่ 28 พ.ค.2564 เรื่องรูปแบบและการ จำแนกประเภทรายรับ-รายจ่าย งบประมาณรายจ่ายประจำปีของ องค์การปกครองส่วนท้องถิ่น ปรากฏในแผนงานบริหารงานทั่วไป งานบริหารงานคลัง</p>		
งบลงทุน	รวม	32,000 บาท
ค่าครุภัณฑ์	รวม	32,000 บาท
ครุภัณฑ์คอมพิวเตอร์หรืออิเล็กทรอนิกส์		
จัดซื้อเครื่องคอมพิวเตอร์โน้ตบุ๊ก สำหรับงานประมวลผล	จำนวน	22,000 บาท
<p>เพื่อจ่ายเป็นค่าจัดซื้อเครื่องคอมพิวเตอร์โน้ตบุ๊ก สำหรับงาน ประมวลผล จำนวน 1 เครื่อง โดยมีคุณลักษณะพื้นฐานดังนี้ (1)มีหน่วยประมวลผลกลาง (CPU) ไม่น้อยกว่า 4 แกน หลัก(4 Core) จำนวน 1 หน่วย โดยมีคุณลักษณะอย่างใดอย่าง หนึ่ง หรือดีกว่า ดังนี้ (1.1) ในกรณีที่มีหน่วยความจำ แบบ Cache Memory รวม ในระดับ(Level) เดียวกัน ขนาดไม่น้อยกว่า 4 MB ต้องมีความเร็ว</p>		

สัญญาณนาฬิกาพื้นฐานไม่น้อยกว่า 2.3 GHz และมีหน่วยประมวลผลด้านกราฟิก (Graphics Processing Unit) ไม่น้อยกว่า 10 แกน หรือ

(1.2) ในกรณีที่มีหน่วยความจำ แบบ Cache Memory) รวมในระดับ (Level) เดียวกัน ขนาดไม่น้อยกว่า 6 MB ต้องมีความเร็วสัญญาณนาฬิกา

พื้นฐานไม่น้อยกว่า 1.8 GHz และมีเทคโนโลยีเพิ่มสัญญาณนาฬิกาได้ในกรณีที่ต้องใช้ความสามารถในการประมวลผลสูง

(2) มีหน่วยความจำหลัก (RAM) ชนิด DDR 4 หรือดีกว่า ขนาดไม่น้อยกว่า 8 GB

(3) มีหน่วยจัดเก็บข้อมูล ชนิด SATA หรือดีกว่า ขนาดความจุไม่น้อยกว่า 1 TB หรือชนิด Solid State Drive ขนาดความจุไม่น้อยกว่า 250 GB จำนวน 1 หน่วย

(4) มีจอภาพที่รองรับความละเอียดไม่น้อยกว่า 1,366x768 Pixel และมีขนาดไม่น้อยกว่า 12 นิ้ว

(5) มีช่องเชื่อมต่อ (Interface) แบบ USB 2.0 หรือดีกว่า ไม่น้อยกว่า 3 ช่อง

(6) มีช่องเชื่อมต่อแบบ HDMI หรือ VGA จำนวนไม่น้อยกว่า 1 ช่อง

(7) มีช่องเชื่อมต่อ ระบบเครือข่าย (Network Interface) แบบ 10/100/1000 Base-T หรือดีกว่า จำนวน ไม่น้อยกว่า 1 ช่อง

(8) สามารถใช้งานได้ไม่น้อยกว่า Wi-Fi (IEEE 802.11b,g,n,ac) และ Bluetooth

(ตั้งจ่ายตามเกณฑ์ราคากลางและคุณลักษณะพื้นฐานการจัดการอุปกรณ์และระบบคอมพิวเตอร์ ฉบับเดือนพฤษภาคม 2563) ปรากฏในแผนงานบริหารทั่วไป งานบริหารงานคลัง

จัดซื้อเครื่องพิมพ์เลเซอร์ หรือ LED สี ชนิด Network

จำนวน

10,000 บาท

เพื่อจ่ายเป็นค่าจัดซื้อเครื่องพิมพ์เลเซอร์ หรือ LED
สี ชนิด Network สำหรับพิมพ์งาน จำนวน 1 เครื่อง
โดยมีคุณลักษณะพื้นฐาน ดังนี้

- (1) มีความละเอียดในการพิมพ์ไม่น้อยกว่า 600x600 dpi
- (2) มีความเร็วในการพิมพ์ขาวดำสำหรับกระดาษ A4 ไม่น้อยกว่า 18 หน้าต่อนาที (ppm)
- (3) มีความเร็วในการพิมพ์สีสำหรับกระดาษ A4 ไม่น้อยกว่า 18 หน้าต่อนาที (ppm)
- (4) สามารถพิมพ์เอกสารกลับหน้าอัตโนมัติได้
- (5) มีหน่วยความจำ (Memory) ขนาดไม่น้อยกว่า 128 MB
- (6) มีช่องเชื่อมต่อ (Interface) แบบ USB 2.0 หรือดีกว่า จำนวนไม่น้อยกว่า 1 ช่อง
- (7) มีช่องเชื่อมต่อระบบเครือข่าย (Network Interface) แบบ 10/100 Base-T หรือดีกว่า จำนวนไม่น้อยกว่า 1 ช่อง หรือสามารถใช้งานผ่านเครือข่ายไร้สาย Wi-Fi (IEEE 802.11b,g,n) ได้
- (8) มีถาดใส่กระดาษได้ไม่น้อยกว่า 150 แผ่น
- (9) สามารถใช้ได้กับ A4, Letter, Legal และ Custom

(ตั้งจ่ายตามเกณฑ์ราคากลางและคุณลักษณะพื้นฐานการจัดหาอุปกรณ์และระบบคอมพิวเตอร์ ฉบับเดือนพฤษภาคม 2563)
ปรากฏในแผนงานบริหารทั่วไป งานบริหารงานคลัง

แผนงานการรักษาความสงบภายใน

งานป้องกันและบรรเทาสาธารณภัย	รวม	775,460 บาท
งบบุคลากร	รวม	354,960 บาท
เงินเดือน (ฝ่ายประจำ)	รวม	354,960 บาท
เงินเดือนข้าราชการ หรือพนักงานส่วนท้องถิ่น	จำนวน	234,960 บาท
<p> เพื่อจ่ายเป็นเงินเดือนให้แก่พนักงานเทศบาล จำนวน 1 อัตรา ดังนี้</p> <p> (1)เงินเดือนเจ้าพนักงานป้องกันและบรรเทาสาธารณภัย จำนวน 1 อัตรา</p> <p> -เป็นไปตามหนังสือสำนักงาน กจ. กท. และ ก.อบต. ที่ มท 0809.2/ว 138 ลงวันที่ 30 ธันวาคม 2558 เรื่องซักซ้อมแนวทางการคำนวณภาระค่าใช้จ่ายด้านการบริหารงานบุคคลขององค์กรปกครองส่วนท้องถิ่น</p> <p> ปรากฏในแผนงานการรักษาความสงบภายใน</p>		
ค่าตอบแทนพนักงานจ้าง	จำนวน	108,000 บาท
<p> เพื่อจ่ายเป็นค่าจ้างพนักงานจ้าง จำนวน 1 อัตรา</p> <p> (1)คนงาน จำนวน 1 อัตรา /</p> <p> -เป็นไปตามหนังสือสำนักงาน กจ. กท. และ ก.อบต. ที่ มท 0809.2/ว 138 ลงวันที่ 30 ธันวาคม 2558 เรื่องซักซ้อมแนวทางการคำนวณภาระค่าใช้จ่ายด้านการบริหารงานบุคคลขององค์กรปกครองส่วนท้องถิ่น</p> <p> ปรากฏในแผนงานการรักษาความสงบภายใน</p>		
เงินเพิ่มต่าง ๆ ของพนักงานจ้าง	จำนวน	12,000 บาท
<p> เพื่อจ่ายเป็นเงินเพิ่มการครองชีพชั่วคราวให้แก่พนักงานจ้างผู้มีสิทธิ</p> <p> -เป็นไปตามหนังสือสำนักงาน กจ. กท. และ ก.อบต. ที่ มท 0809.2/ว 138 ลงวันที่ 30 ธันวาคม 2558 เรื่องซักซ้อมแนวทางการคำนวณภาระค่าใช้จ่ายด้านการบริหารงานบุคคลขององค์กรปกครองส่วนท้องถิ่น</p> <p> ปรากฏในแผนงานการรักษาความสงบภายใน</p>		

งบดำเนินงาน	รวม	376,000 บาท
ค่าตอบแทน	รวม	27,000 บาท
ค่าตอบแทนผู้ปฏิบัติราชการอันเป็นประโยชน์แก่องค์กรปกครองส่วนท้องถิ่น	จำนวน	25,000 บาท

เพื่อจ่ายเป็นค่าป่วยการให้แก่อาสาสมัครป้องกันภัยฝ่าย

พลเรือน (อปพร.)เทศบาลตำบลควนศรี

-เป็นไปตามระเบียบ/หนังสือสั่งการ ดังนี้

1.ระเบียบกระทรวงมหาดไทยว่าด้วยค่าใช้จ่ายให้แก่อาสาสมัครป้องกันภัยฝ่ายพลเรือนขององค์กรปกครองส่วนท้องถิ่น พ.ศ.2560

2.ระเบียบคณะกรรมการป้องกันและบรรเทาสาธารณภัยแห่งชาติ ว่าด้วยค่าใช้จ่ายของอาสาสมัครในการป้องกันและบรรเทาสาธารณภัย พ.ศ.2560

ปรากฏในแผนงานการรักษาความสงบภายใน

ค่าตอบแทนการปฏิบัติงานนอกเวลาราชการ	จำนวน	2,000 บาท
-------------------------------------	-------	-----------

เพื่อจ่ายเป็นค่าตอบแทนการปฏิบัติงานนอกเวลาราชการให้แก่พนักงานเทศบาลและพนักงานจ้างผู้มีสิทธิ และได้รับคำสั่งให้ปฏิบัติงานนอกเวลาราชการ

- เป็นไปตามระเบียบ/หนังสือสั่งการ ดังนี้

1) ระเบียบกระทรวงมหาดไทย ว่าด้วยการเบิกจ่ายเงินตอบแทนการปฏิบัติงานนอกเวลาราชการขององค์กรปกครองส่วนท้องถิ่น พ.ศ. 2559

2) หนังสือกรมส่งเสริมการปกครองท้องถิ่น ด่วนมาก ที่ มท 0808.2/ว 2409 ลงวันที่ 17 พฤศจิกายน 2559 เรื่อง ระเบียบกระทรวงมหาดไทยว่าด้วยการเบิกจ่ายเงินตอบแทนการปฏิบัติงานนอกเวลาราชการขององค์กรปกครองส่วนท้องถิ่น พ.ศ. 2559

ปรากฏในแผนงานการรักษาความสงบภายใน

ค่าใช้จ่าย	รวม	176,500 บาท
รายจ่ายเพื่อให้ได้มาซึ่งบริการ		
ค่าเบี้ยประกันภัยรถยนต์	จำนวน	7,500 บาท
<p>เพื่อจ่ายเป็นค่าเบี้ยประกันภัยรถยนต์ราชการ สำหรับรถยนต์ตรวจการณ ์ อปพร.ตำบลควนศรี หมายเลขทะเบียน กท 5950 สุราษฎร์ธานี</p> <p>-เป็นไปตามระเบียบกระทรวงมหาดไทยว่าด้วยค่าใช้จ่ายในการจัดทำประกันภัยทรัพย์สินขององค์กรปกครองส่วนท้องถิ่น พ.ศ. 2562</p> <p>ปรากฏในแผนงานการรักษาความสงบภายใน</p>		
รายจ่ายเกี่ยวเนื่องกับการปฏิบัติราชการที่ไม่เข้าลักษณะรายจ่ายงบรายจ่ายอื่น ๆ		
ค่าใช้จ่ายในการเดินทางไปราชการในราชอาณาจักรและนอกราชอาณาจักร	จำนวน	5,000 บาท
<p>เพื่อจ่ายเป็นค่าใช้จ่ายในการเดินทางไปราชการในประเทศและต่างประเทศหรือไปอบรมสัมมนาของ พนักงานเทศบาล พนักงานจ้างและผู้มีสิทธิ และผู้ที่ได้รับคำสั่ง โดยจ่ายเป็นค่าเบี้ยเลี้ยงเดินทาง ค่าพาหนะ ค่าเช่าที่พัก ค่าบริการจอดรถ ณ ท่าอากาศยาน ค่าผ่านทางด่วนพิเศษ ค่าธรรมเนียมในการใช้สนามบิน และค่าใช้จ่ายอื่นที่จำเป็นในการเดินทางไปราชการ</p> <p>-เป็นไปตามระเบียบกระทรวงมหาดไทยว่าด้วยค่าใช้จ่ายในการเดินทางไปราชการของเจ้าหน้าที่ท้องถิ่น พ.ศ.2555 แก้ไขเพิ่มเติมถึง (ฉบับที่ 4) พ.ศ.2561</p> <p>ปรากฏในแผนงานการรักษาความสงบภายใน</p>		
ค่าลงทะเบียนในการฝึกอบรม	จำนวน	10,000 บาท
<p>เพื่อจ่ายเป็นค่าลงทะเบียนในการฝึกอบรม สัมมนา ประชุมต่างๆ ของผู้บริหาร สมาชิกสภาฯ พนักงานเทศบาล พนักงานจ้างและผู้มีสิทธิและผู้ที่ได้รับคำสั่ง</p> <p>-เป็นไปตามระเบียบกระทรวงมหาดไทยว่าด้วยค่าใช้จ่ายในการฝึกอบรมและการเข้ารับการฝึกอบรมของเจ้าหน้าที่ท้องถิ่น พ.ศ. 2557</p> <p>ปรากฏในแผนงานการรักษาความสงบภายใน</p>		

โครงการป้องกันและลดอุบัติเหตุทาง ถนนในช่วงเทศกาลสำคัญ (เทศกาล ปีใหม่) จำนวน 4,000 บาท

เพื่อจ่ายเป็นค่าใช้จ่ายในการดำเนินโครงการป้องกันและลดอุบัติเหตุทางถนนในช่วงเทศกาลสำคัญ (เทศกาลปีใหม่) เช่น ค่าป้ายโครงการ ป้ายรณรงค์/ประชาสัมพันธ์ ค่าวัสดุอุปกรณ์ และค่าใช้จ่ายอื่นที่จำเป็นต้องใช้

-เป็นไปตามระเบียบ/หนังสือสั่งการ ดังนี้

1.หนังสือกรมส่งเสริมการปกครองท้องถิ่น ด่วนที่สุด ที่ มท 0804.5/ว1634 ลงวันที่ 22 กันยายน 2557

2.หนังสือกรมส่งเสริมการปกครองท้องถิ่น ด่วนที่สุด ที่ มท 0810.4/ว661 ลงวันที่ 9 มีนาคม 2561

-เป็นไปตามแผนพัฒนาท้องถิ่น(พ.ศ.2561-2565) ยุทธศาสตร์ที่ 5 แผนงานการรักษาความสงบภายใน ข้อที่ 1 หน้าที่ 160

ปรากฏในแผนงานการรักษาความสงบภายใน

โครงการป้องกันและลดอุบัติเหตุทาง ถนนในช่วงเทศกาลสำคัญ (เทศกาล สงกรานต์) จำนวน 4,000 บาท

เพื่อจ่ายเป็นค่าใช้จ่ายในโครงการป้องกันและลดอุบัติเหตุทางถนนในช่วงเทศกาลสำคัญ (เทศกาลสงกรานต์) เช่น ค่าป้ายโครงการ ป้ายรณรงค์/ประชาสัมพันธ์ ค่าวัสดุอุปกรณ์ และค่าใช้จ่ายอื่นที่จำเป็นต้องใช้

-เป็นไปตามระเบียบ/หนังสือสั่งการ ดังนี้

1.หนังสือกรมส่งเสริมการปกครองท้องถิ่น ด่วนที่สุด ที่ มท 0804.5/ว1634 ลงวันที่ 22 กันยายน 2557

2.หนังสือกรมส่งเสริมการปกครองท้องถิ่น ด่วนที่สุด ที่ มท 0810.4/ว661 ลงวันที่ 9 มีนาคม 2561

-เป็นไปตามแผนพัฒนาท้องถิ่น(พ.ศ.2561-2565) ยุทธศาสตร์ที่ 5 แผนงานการรักษาความสงบภายใน ข้อที่ 2 หน้าที่ 160

ปรากฏในแผนงานการรักษาความสงบภายใน

โครงการฝึกอบรมชุดปฏิบัติการจิตอาสาภัยพิบัติประจำองค์กร
ปกครองส่วนท้องถิ่น จำนวน 60,000 บาท

เพื่อจ่ายเป็นค่าใช้จ่ายในโครงการฝึกอบรมชุดปฏิบัติการจิตอาสา
ภัยพิบัติประจำองค์กรปกครองส่วนท้องถิ่น เช่น ค่าตอบแทน
วิทยากร ค่าอาหาร ค่าอาหารว่าง ค่าป้ายโครงการ ป้ายรณรงค์
ประชาสัมพันธ์ ค่าวัสดุอุปกรณ์ และค่าใช้จ่ายอื่นที่จำเป็นต้อง
ใช้ ฯลฯ

-เป็นไปตามหนังสือกรมส่งเสริมการปกครองท้องถิ่น ด่วนที่
สุด ที่ มท 0808.2/ว5329 ลงวันที่ 26 ธันวาคม 2562 และ
หนังสือกระทรวงมหาดไทย ด่วนที่สุด ที่ มท 0229/ว7367 ลงวัน
ที่ 4 ธันวาคม 2562

-เป็นไปตามระเบียบกระทรวงมหาดไทยว่าด้วยค่าใช้จ่ายในการ
ฝึกอบรมและการเข้ารับการฝึกอบรมของเจ้าหน้าที่ท้องถิ่น พ.ศ.
.2557

-เป็นไปตามแผนพัฒนาท้องถิ่น(พ.ศ.2561-2565) ฉบับเพิ่ม
เติม ครั้งที่ 1/2563 ยุทธศาสตร์ที่ 5 แผนงานการรักษาความสงบ
ภายใน ข้อที่ 1 หน้าที่ 6

ปรากฏในแผนงานการรักษาความสงบภายใน

โครงการฝึกอบรมทบทวนอาสาสมัครป้องกันภัยฝ่ายพลเรือน (อป
พร.)เทศบาลตำบลควนศรี จำนวน 66,000 บาท

เพื่อจ่ายเป็นค่าใช้จ่ายในโครงการฝึกอบรมทบทวนอาสาสมัคร
ป้องกันภัยฝ่ายพลเรือน เช่น ค่าตอบแทนวิทยากร ค่าอาหาร ค่า
อาหารว่าง ค่าป้ายโครงการ ป้ายรณรงค์ประชาสัมพันธ์ ค่าวัสดุ
อุปกรณ์ และค่าใช้จ่ายอื่นที่จำเป็นต้องใช้ ฯลฯ

-เป็นไปตามระเบียบกระทรวงมหาดไทยว่าด้วยค่าใช้จ่ายในการ
ฝึกอบรมและการเข้ารับการฝึกอบรมของเจ้าหน้าที่ท้องถิ่น พ.ศ.
.2557

-เป็นไปตามแผนพัฒนาท้องถิ่น(พ.ศ.2561-2565) ฉบับเพิ่ม
เติม ครั้งที่ 1/2564 ยุทธศาสตร์ที่ 5 แผนงานการรักษาความสงบ
ภายใน ข้อที่ 1 หน้าที่ 11

ปรากฏในแผนงานการรักษาความสงบภายใน

<p>ค่าบำรุงรักษาและซ่อมแซม</p> <p>เพื่อจ่ายเป็นค่าบำรุงรักษาและซ่อมแซมวัสดุ ครุภัณฑ์ และทรัพย์สินต่างๆ ให้สามารถใช้งานได้ตามปกติ</p> <p>-เป็นไปตามหนังสือกระทรวงมหาดไทย ที่ มท 0808.2/ว 1627 ลงวันที่ 22 มีนาคม 2564 เรื่องหลักเกณฑ์และอัตราค่าใช้จ่ายประกอบการพิจารณาจ่ายประจำปีที่เบิกจ่ายในลักษณะค่าใช้จ่าย วัสดุ และค่าสาธารณูปโภค</p> <p>ปรากฏในแผนงานการรักษาความสงบภายใน</p>	<p>จำนวน</p>	<p>20,000 บาท</p>
<p>ค่าวัสดุ</p>	<p>รวม</p>	<p>167,500 บาท</p>
<p>วัสดุไฟฟ้าและวิทยุ</p> <p>เพื่อจ่ายเป็นค่าวัสดุไฟฟ้าและวิทยุ เช่น สายไฟฟ้า หลอดไฟฟ้า ปลั๊กไฟ ฯลฯ</p> <p>-เป็นไปตามหนังสือกรมส่งเสริมการปกครองท้องถิ่น ที่ มท 0808.2/ว1095 ลงวันที่ 28 พ.ค.2564 เรื่องรูปแบบและการจำแนกประเภทรายรับ-รายจ่าย งบประมาณรายจ่ายประจำปีขององค์กรปกครองส่วนท้องถิ่น</p> <p>ปรากฏในแผนงานการรักษาความสงบภายใน</p>	<p>จำนวน</p>	<p>2,500 บาท</p>
<p>วัสดุยานพาหนะและขนส่ง</p> <p>เพื่อจ่ายเป็นค่าวัสดุยานพาหนะและขนส่ง เช่น ประแจ ยางรถยนต์ หม้อน้ำ แบตเตอรี่ ไฟหน้าไฟเบรก ฯลฯ</p> <p>-เป็นไปตามหนังสือกรมส่งเสริมการปกครองท้องถิ่น ที่ มท 0808.2/ว1095 ลงวันที่ 28 พ.ค.2564 เรื่องรูปแบบและการจำแนกประเภทรายรับ-รายจ่าย งบประมาณรายจ่ายประจำปีขององค์กรปกครองส่วนท้องถิ่น</p> <p>ปรากฏในแผนงานการรักษาความสงบภายใน</p>	<p>จำนวน</p>	<p>20,000 บาท</p>

วัสดุเชื้อเพลิงและหล่อลื่น

จำนวน

60,000 บาท

เพื่อจ่ายเป็นค่าจัดซื้อวัสดุเชื้อเพลิงและหล่อลื่นต่างๆ เช่น น้ำมันเชื้อเพลิง น้ำมันดีเซล น้ำมันเบนซิน น้ำมันจารบี น้ำมันเครื่อง ฯลฯ สำหรับรถยนต์ตรวจการณ์ อปพร.ตำบลควนศรี หมายเลขทะเบียน กท 5950 สุราษฎร์ธานี เรือตรวจการณ์ของเทศบาลตำบลควนศรี เลื่อยโซยนต์ ฯลฯ เพื่อใช้ในการปฏิบัติหน้าที่ของเทศบาลตำบลควนศรี

เป็นไปตามระเบียบ/หนังสือสั่งการ

1.หนังสือกรมส่งเสริมการปกครองท้องถิ่น ที่ มท 0808.2/ว1095 ลงวันที่ 28 พ.ค.2564 เรื่องรูปแบบและการจำแนกประเภทรายรับ-รายจ่าย งบประมาณรายจ่ายประจำปีขององค์กรปกครองส่วนท้องถิ่น

2.หนังสือกระทรวงมหาดไทย ที่ มท 0808.2/ว 1627 ลงวันที่ 22 มีนาคม 2564 เรื่องหลักเกณฑ์และอัตราค่าใช้จ่ายประกอบการพิจารณางบประมาณรายจ่ายประจำปีที่เปิดจ่ายในลักษณะค่าใช้จ่าย สอย วัสดุ และค่าสาธารณูปโภค

ปรากฏในแผนงานการรักษาความสงบภายใน

วัสดุเครื่องแต่งกาย

จำนวน

80,000 บาท

เพื่อจ่ายเป็นค่าวัสดุเครื่องแต่งกาย เช่น เครื่องแบบ/ชุดปฏิบัติ งาน เสื้อ กางเกง ผ้า ฯลฯ

-เป็นไปตามหนังสือกรมส่งเสริมการปกครองท้องถิ่น ที่ มท 0808.2/ว1095 ลงวันที่ 28 พ.ค.2564 เรื่องรูปแบบและการจำแนกประเภทรายรับ-รายจ่าย งบประมาณรายจ่ายประจำปีขององค์กรปกครองส่วนท้องถิ่น

ปรากฏในแผนงานการรักษาความสงบภายใน

วัสดุเครื่องดับเพลิง	จำนวน	5,000 บาท
<p>เพื่อจ่ายเป็นค่าวัสดุเครื่องดับเพลิง เช่น อุปกรณ์ดับไฟฟ้า สายฉีด ถัง ไม้ดับไฟ ถังดับเพลิง ฯลฯ</p> <p>-เป็นไปตามหนังสือกรมส่งเสริมการปกครองท้องถิ่น ที่ มท 0808.2/ว1095 ลงวันที่ 28 พ.ค.2564 เรื่องรูปแบบและการจำแนกประเภทรายรับ-รายจ่าย งบประมาณรายจ่ายประจำปีขององค์กรปกครองส่วนท้องถิ่น</p> <p>ปรากฏในแผนงานการรักษาความสงบภายใน</p>		
ค่าสาธารณูปโภค	รวม	5,000 บาท
ค่าบริการสื่อสารและโทรคมนาคม	จำนวน	5,000 บาท
<p>เพื่อจ่ายเป็นค่าธรรมเนียมในการขออนุญาตจัดสรรคลื่นความถี่เพื่อกิจการวิทยุคมนาคมของเทศบาลตำบลควนศรี ฯลฯ</p> <p>ปรากฏในแผนงานการรักษาความสงบภายใน</p>		
งบลงทุน	รวม	44,500 บาท
ค่าครุภัณฑ์	รวม	44,500 บาท
ครุภัณฑ์การเกษตร		
จัดซื้อเลื่อยโซ่ยนต์	จำนวน	25,000 บาท
<p>เพื่อจ่ายเป็นค่าจัดซื้อเลื่อยโซ่ยนต์ จำนวน 1 เครื่อง โดยมีคุณลักษณะ ดังนี้</p> <p>(1)เป็นเครื่องยนต์เบนซิน 2 จังหวะ</p> <p>(2)มีกำลังแรงม้า ไม่ต่ำกว่า 5.3 แรงม้า</p> <p>(3)มีแผ่นบังคับโซ่ ขนาดความยาวไม่ต่ำกว่า 25 นิ้ว</p> <p>(ไม่มีในบัญชีราคามาตรฐานครุภัณฑ์ ฉบับเดือนธันวาคม 2563 สำนักงบประมาณ ตั้งจ่ายตามราคาท้องตลาด)</p> <p>-เป็นไปตามหนังสือกรมส่งเสริมการปกครองท้องถิ่น ที่ มท 0808.2/ว1095 ลงวันที่ 28 พ.ค.2564 รูปแบบและการจำแนกประเภทรายรับ-รายจ่าย งบประมาณรายจ่ายประจำปีขององค์กรปกครองส่วนท้องถิ่น</p> <p>-เป็นไปตามแผนพัฒนาท้องถิ่น (พ.ศ.2561-2565) ฉบับเพิ่มเติม ครั้งที่ 1/2564 บัญชีครุภัณฑ์ ข้อ 1 หน้า 13</p> <p>ปรากฏในแผนงานการรักษาความสงบภายใน</p>		

ครุภัณฑ์คอมพิวเตอร์หรืออิเล็กทรอนิกส์

จัดซื้อเครื่องคอมพิวเตอร์ สำหรับงานสำนักงาน

จำนวน

17,000 บาท

เพื่อจ่ายเป็นค่าจัดซื้อเครื่องคอมพิวเตอร์ สำหรับงานสำนักงาน (จอแสดงภาพขนาดไม่น้อยกว่า 19 นิ้ว) จำนวน 1 เครื่อง โดยมีคุณลักษณะพื้นฐาน ดังนี้

- (1) มีหน่วยประมวลผลกลาง (CPU) ไม่น้อยกว่า 4 แกนหลัก (4 core) มีความเร็วสัญญาณนาฬิกาพื้นฐานไม่น้อยกว่า 3.1 GHz หรือดีกว่า จำนวน 1 หน่วย
 - (2) หน่วยประมวลผลกลาง (CPU) มีหน่วยความจำแบบ Cache Memory รวมในระดับ (Level) เดียวกัน ขนาดไม่น้อยกว่า 4 MB
 - (3) มีหน่วยความจำหลัก (RAM) ชนิด DDR4 หรือดีกว่า มีขนาดไม่น้อยกว่า 4 GB
 - (4) มีหน่วยจัดเก็บข้อมูล ชนิด SATA หรือดีกว่า ขนาดความจุไม่น้อยกว่า 1 TB หรือชนิด Solid State Drive ขนาดความจุไม่น้อยกว่า 250 GB จำนวน 1 หน่วย
 - (5) มี DVD-RW หรือดีกว่า จำนวน 1 หน่วย
 - (6) มีช่องเชื่อมต่อระบบเครือข่าย (Network Interface) แบบ 10/100/1000 Base-T หรือดีกว่า จำนวนไม่น้อยกว่า 1 ช่อง
 - (7) มีช่องเชื่อมต่อ (Interface) แบบ USB 2.0 หรือดีกว่า ไม่น้อยกว่า 3 ช่อง
 - (8) มีแป้นพิมพ์และเมาส์
 - (9) มีจอแสดงภาพขนาดไม่น้อยกว่า 19 นิ้ว จำนวน 1 หน่วย (ตั้งจ่ายตามเกณฑ์ราคากลางและคุณลักษณะพื้นฐานการจัดหาอุปกรณ์และระบบคอมพิวเตอร์ ฉบับเดือนพฤษภาคม 2563) -เป็นไปตามหนังสือกรมส่งเสริมการปกครองท้องถิ่น ที่ มท 0808.2/ว1095 ลงวันที่ 28 พ.ค.2564 รูปแบบและการจำแนกประเภทรายรับ-รายจ่าย งบประมาณรายจ่ายประจำปีขององค์กรปกครองส่วนท้องถิ่น
- ปรากฏในแผนงานการรักษาความสงบภายใน

<p>จัดซื้อเครื่องสำรองไฟฟ้า ขนาด 800 VA</p> <p>เพื่อจ่ายเป็นค่าจัดซื้อเครื่องสำรองไฟฟ้า ขนาด 800 VA จำนวน 1 เครื่อง</p> <p>โดยมีคุณลักษณะพื้นฐาน ดังนี้</p> <p>(1)มีกำลังไฟฟ้าด้านนอกไม่น้อยกว่า 800 VA (480 Watts)</p> <p>(2)สามารถสำรองไฟฟ้าได้ไม่น้อยกว่า 15 นาที</p> <p>(ตั้งจ่ายตามเกณฑ์ราคากลางและคุณลักษณะพื้นฐานการจัดหา อุปกรณ์และระบบคอมพิวเตอร์ ฉบับเดือนพฤษภาคม 2563)</p> <p>-เป็นไปตามหนังสือกรมส่งเสริมการปกครองท้องถิ่น ที่ มท 0808.2/ว1095 ลงวันที่ 28 พ.ค.2564 รูปแบบและการจำแนกประเภทรายรับ-รายจ่าย งบประมาณรายจ่ายประจำปีขององค์กรปกครองส่วนท้องถิ่น</p> <p>ปรากฏในแผนงานการรักษาความสงบภายใน</p>	จำนวน	2,500 บาท
งานจราจร	รวม	22,500 บาท
งบดำเนินงาน	รวม	22,500 บาท
ค่าวัสดุ	รวม	22,500 บาท
วัสดุไฟฟ้าและวิทยุ	จำนวน	2,500 บาท
<p>เพื่อจ่ายเป็นค่าวัสดุไฟฟ้าและวิทยุ เช่น สายไฟฟ้า หลอดไฟฟ้า ปลั๊กไฟ ฯลฯ</p> <p>-เป็นไปตามหนังสือกรมส่งเสริมการปกครองท้องถิ่น ที่ มท 0808.2/ว1095 ลงวันที่ 28 พ.ค.2564 เรื่องรูปแบบและการจำแนกประเภทรายรับ-รายจ่าย งบประมาณรายจ่ายประจำปีขององค์กรปกครองส่วนท้องถิ่น</p> <p>ปรากฏในแผนงานการรักษาความสงบภายใน</p>		
วัสดุจราจร	จำนวน	20,000 บาท
<p>เพื่อจ่ายเป็นค่าจัดซื้อวัสดุจราจร เช่น สัญญาณไฟกระพริบ สัญญาณไฟฉุกเฉิน กรวยจราจร แผงกั้นจราจร ยางชะลอความเร็วรถ ป้ายไฟหยุดตรวจ ฯลฯ</p> <p>เป็นไปตามหนังสือกรมส่งเสริมการปกครองท้องถิ่น ที่ มท 0808.2/ว1095 ลงวันที่ 28 พ.ค.2564 เรื่องรูปแบบและการจำแนกประเภทรายรับ-รายจ่าย งบประมาณรายจ่ายประจำปีขององค์กรปกครองส่วนท้องถิ่น</p> <p>ปรากฏในแผนงานการรักษาความสงบภายใน</p>		

แผนงานการศึกษา

งานบริหารทั่วไปเกี่ยวกับการศึกษา	รวม	222,840 บาท
งบบุคลากร	รวม	210,840 บาท
เงินเดือน (ฝ่ายประจำ)	รวม	210,840 บาท
เงินเดือนข้าราชการ หรือพนักงานส่วนท้องถิ่น	จำนวน	210,840 บาท

เพื่อจ่ายเป็นเงินเดือนให้แก่พนักงานเทศบาล จำนวน 1 อัตรา ดังนี้

(1)เงินเดือนนักวิชาการศึกษา จำนวน 1 อัตรา

-เป็นไปตามหนังสือสำนักงาน กจ. กท. และ ก.อบต. ที่ มท

0809.2/ว 138 ลงวันที่ 30 ธันวาคม 2558 เรื่องชักซ้อมแนวทาง

การคำนวณภาระค่าใช้จ่ายด้านการบริหารงานบุคคลขององค์กร

ปกครองส่วนท้องถิ่น

ปรากฏในแผนงานการศึกษา

งบดำเนินงาน	รวม	12,000 บาท
ค่าตอบแทน	รวม	2,000 บาท
ค่าตอบแทนการปฏิบัติงานนอกเวลาราชการ	จำนวน	2,000 บาท

เพื่อจ่ายเป็นค่าตอบแทนการปฏิบัติงานนอกเวลาราชการให้แก่

พนักงานเทศบาลและพนักงานจ้างผู้มีสิทธิ และได้รับคำสั่งให้

ปฏิบัติงานนอกเวลาราชการ

- เป็นไปตามระเบียบ/หนังสือสั่งการ ดังนี้

1) ระเบียบกระทรวงมหาดไทย ว่าด้วยการเบิกจ่ายเงินตอบแทน

การปฏิบัติงานนอกเวลาราชการขององค์กรปกครองส่วนท้องถิ่น

พ.ศ. 2559

2) หนังสือกรมส่งเสริมการปกครองท้องถิ่น ด่วนมาก ที่ มท

0808.2/ว 2409 ลงวันที่ 17 พฤศจิกายน 2559 เรื่อง ระเบียบ

กระทรวงมหาดไทยว่าด้วยการเบิกจ่ายเงินตอบแทนการปฏิบัติงาน

นอกเวลาราชการขององค์กรปกครองส่วนท้องถิ่น พ.ศ. 2559

ปรากฏในแผนงานการศึกษา

<p>ค่าใช้จ่าย</p> <p>รายจ่ายเกี่ยวกับการปฏิบัติราชการที่ไม่เข้าลักษณะรายจ่ายงบรายจ่ายอื่น ๆ</p>	รวม	10,000 บาท
<p>ค่าใช้จ่ายในการเดินทางไปราชการในราชอาณาจักรและนอกราชอาณาจักร</p> <p>เพื่อจ่ายเป็นค่าใช้จ่ายในการเดินทางไปราชการในประเทศและต่างประเทศหรือไปอบรมสัมมนาของพนักงานเทศบาล พนักงานจ้างและผู้มีสิทธิ และผู้ที่ได้รับคำสั่ง โดยจ่ายเป็นค่าเบี้ยเลี้ยง ค่าพาหนะ ค่าเช่าที่พัก ค่าบริการจอดรถ ฌ ท่าอากาศยาน ค่าผ่านทางด่วนพิเศษ ค่าธรรมเนียมในการใช้สนามบิน และค่าใช้จ่ายอื่นที่จำเป็นในการเดินทางไปราชการ</p> <p>-เป็นไปตามระเบียบกระทรวงมหาดไทยว่าด้วยค่าใช้จ่ายในการเดินทางไปราชการของเจ้าหน้าที่ท้องถิ่น พ.ศ.2555 แก้ไขเพิ่มเติมถึง (ฉบับที่ 4) พ.ศ.2561</p> <p>ปรากฏในแผนงานการศึกษา</p>	จำนวน	5,000 บาท
<p>ค่าลงทะเบียนในการฝึกอบรม</p> <p>เพื่อจ่ายเป็นค่าลงทะเบียนในการฝึกอบรม สัมมนา ประชุมต่างๆ ของพนักงานเทศบาล พนักงานจ้างผู้มีสิทธิและผู้ที่ได้รับคำสั่ง</p> <p>-เป็นไปตามระเบียบกระทรวงมหาดไทยว่าด้วยค่าใช้จ่ายในการฝึกอบรมและการเข้ารับการฝึกอบรมของเจ้าหน้าที่ท้องถิ่น พ.ศ.2557</p> <p>ปรากฏในแผนงานการศึกษา</p>	จำนวน	5,000 บาท

งานระดับก่อนวัยเรียนและประถมศึกษา	รวม	2,983,084 บาท
งบบุคลากร	รวม	779,400 บาท
เงินเดือน (ฝ่ายประจำ)	รวม	779,400 บาท
เงินเดือนข้าราชการ หรือพนักงานส่วนท้องถิ่น	จำนวน	360,960 บาท

เพื่อจ่ายเป็นเงินเดือนให้แก่พนักงานเทศบาล จำนวน 1 อัตรา ดังนี้

(1)เงินเดือนครู จำนวน 1 อัตรา

-เป็นไปตามหนังสือสำนักงาน กจ. กท. และ ก.อบต. ที่ มท

0809.2/ว 138 ลงวันที่ 30 ธันวาคม 2558 เรื่องชักซ้อมแนวทางการคำนวณภาระค่าใช้จ่ายด้านการบริหารงานบุคคลขององค์กรปกครองส่วนท้องถิ่น

ปรากฏในแผนงานการศึกษา

เงินวิทยฐานะ	จำนวน	42,000 บาท
--------------	-------	------------

-เพื่อจ่ายเป็นเงินวิทยฐานะครูชำนาญการ ให้แก่ พนักงาน

ครู จำนวน 1 อัตรา

-เป็นไปตาม พรบ.เงินเดือน เงินวิทยฐานะและเงินประจำตำแหน่ง

ข้าราชการครูและบุคลากรทางการศึกษา พ.ศ.2547

ปรากฏในแผนงานการศึกษา

ค่าตอบแทนพนักงานจ้าง	จำนวน	364,440 บาท
----------------------	-------	-------------

เพื่อจ่ายเป็นค่าจ้างพนักงานจ้าง จำนวน 2 อัตรา ดังนี้

(1)ผู้ช่วยครูผู้ดูแลเด็ก จำนวน 1 อัตรา

(2)ผู้ดูแลเด็ก จำนวน 1 อัตรา

-เป็นไปตามหนังสือสำนักงาน กจ. กท. และ ก.อบต. ที่ มท

0809.2/ว 138 ลงวันที่ 30 ธันวาคม 2558 เรื่องชักซ้อมแนวทางการคำนวณภาระค่าใช้จ่ายด้านการบริหารงานบุคคลขององค์กรปกครองส่วนท้องถิ่น

ปรากฏในแผนงานการศึกษา

เงินเพิ่มต่าง ๆ ของพนักงานจ้าง	จำนวน	12,000 บาท
<p>เพื่อจ่ายเป็นเงินเพิ่มการครองชีพชั่วคราวให้แก่พนักงานจ้างผู้มีสิทธิ</p> <p>-เป็นไปตามหนังสือสำนักงาน กจ. กท. และ ก.อบต. ที่ มท 0809.2/ว 138 ลงวันที่ 30 ธันวาคม 2558 เรื่องชกซ้อมแนวทางการคำนวณภาระค่าใช้จ่ายด้านการบริหารงานบุคคลขององค์กรปกครองส่วนท้องถิ่น</p> <p>ปรากฏในแผนงานการศึกษา</p>		
งบดำเนินงาน	รวม	920,584 บาท
ค่าตอบแทน	รวม	4,800 บาท
เงินช่วยเหลือการศึกษาบุตร		
เงินช่วยเหลือการศึกษาบุตรข้าราชการ/พนักงาน/ลูกจ้างประจำ	จำนวน	4,800 บาท
<p>เพื่อจ่ายเป็นเงินช่วยเหลือการศึกษาบุตรให้แก่พนักงานเทศบาลผู้มีสิทธิเบิกเงินช่วยเหลือการศึกษาบุตร</p> <p>-เป็นไปตามระเบียบ/หนังสือสั่งการ ดังนี้</p> <p>1. ระเบียบกระทรวงมหาดไทย ว่าด้วยเงินสวัสดิการเกี่ยวกับการศึกษาบุตรของพนักงานส่วนท้องถิ่น พ.ศ. 2541 แก้ไขเพิ่มเติมถึง(ฉบับที่ 3) พ.ศ.2549</p> <p>2. หนังสือกรมบัญชีกลาง ด่วนที่สุด ที่ กค. 0422.3/ว 257 ลงวันที่ 28 มิถุนายน 2559</p> <p>ปรากฏในแผนงานการศึกษา</p>		

ค่าใช้จ่าย	รวม	302,710 บาท
รายจ่ายเกี่ยวเนื่องกับการปฏิบัติราชการที่ไม่เข้าลักษณะรายจ่ายงบรายจ่ายอื่น ๆ		
ค่าใช้จ่ายในการเดินทางไปราชการในราชอาณาจักรและนอกราชอาณาจักร	จำนวน	10,000 บาท
<p>เพื่อจ่ายเป็นค่าใช้จ่ายในการเดินทางไปราชการในประเทศและต่างประเทศหรือไปอบรมสัมมนาของพนักงานเทศบาล พนักงานจ้างและผู้มีสิทธิ และผู้ที่ได้รับคำสั่ง โดยจ่ายเป็นค่าเบี้ยเลี้ยง ค่าพาหนะ ค่าเช่าที่พัก ค่าบริการจอดรถ ณ ท่าอากาศยาน ค่าผ่านทางด่วนพิเศษ ค่าธรรมเนียมในการใช้สนามบิน และค่าใช้จ่ายอื่นที่จำเป็นในการเดินทางไปราชการ</p> <p>-เป็นไปตามระเบียบกระทรวงมหาดไทยว่าด้วยค่าใช้จ่ายในการเดินทางไปราชการของเจ้าหน้าที่ท้องถิ่น พ.ศ.2555 แก้ไขเพิ่มเติมถึง (ฉบับที่ 4) พ.ศ.2561</p> <p>ปรากฏในแผนงานการศึกษา</p>		
ค่าลงทะเบียนในการฝึกอบรม	จำนวน	10,000 บาท
<p>เพื่อจ่ายเป็นค่าลงทะเบียนในการฝึกอบรม สัมมนา ประชุมต่างๆ ของพนักงานเทศบาล พนักงานจ้างผู้มีสิทธิและผู้ที่ได้รับคำสั่ง</p> <p>-เป็นไปตามระเบียบกระทรวงมหาดไทยว่าด้วยค่าใช้จ่ายในการฝึกอบรมและการเข้ารับการฝึกอบรมของเจ้าหน้าที่ท้องถิ่น พ.ศ.2557</p> <p>ปรากฏในแผนงานการศึกษา</p>		

โครงการสนับสนุนค่าใช้จ่ายการบริหารสถานศึกษา

จำนวน

282,710 บาท

แยกเป็น

(1)เงินสนับสนุนอาหารกลางวันเด็กนักเรียนศูนย์พัฒนาเด็กเล็ก ตั้งไว้ 195,510 บาท

(2)เงินสนับสนุนค่าจัดการเรียนการสอนของศูนย์พัฒนาเด็กเล็ก(รายหัว) ตั้งไว้ 64,600 บาท

(3)เงินสนับสนุนค่าใช้จ่ายในการจัดการศึกษาสำหรับศูนย์พัฒนาเด็กเล็ก(ศพด.) ตั้งไว้ 22,600 บาท

-เพื่อจัดสรรสำหรับเด็กปฐมวัย (อายุ 3-5)ปี แยกเป็น

3.1 ค่าหนังสือเรียน

3.2 ค่าอุปกรณ์การเรียน

3.3 ค่าเครื่องแบบนักเรียน

3.4 ค่ากิจกรรมพัฒนาผู้เรียน

โดยเบิกหักผลส่งเข้าบัญชีศูนย์พัฒนาเด็กเล็ก สังกัดเทศบาลตำบลควนศรี

-เป็นไปตามระเบียบ/หนังสือสั่งการ ดังนี้

1.หนังสือกระทรวงมหาดไทย ด่วนที่สุด ที่ มท 0893.2/ว 1918 ลงวันที่ 16 มิถุนายน 2552

2.หนังสือกรมส่งเสริมการปกครองท้องถิ่น ที่ มท 0808.2/ว1095 ลงวันที่ 25 พ.ค.2564 เรื่องรูปแบบการจำแนกประเภทราย

รับ-รายจ่าย งบประมาณรายจ่ายประจำปีขององค์กรปกครองส่วนท้องถิ่น

3.หนังสือกระทรวงมหาดไทย ด่วนที่สุด ที่ มท 0816.2/ว 3928 ลงวันที่ 8 ก.ค.2564 เรื่องซักซ้อมแนวทางการจัดทำงบประมาณ

รายจ่ายรองรับเงินอุดหนุนทั่วไปด้านการศึกษาขององค์กรปกครองส่วนท้องถิ่น ประจำปีงบประมาณ พ.ศ.2565

-เป็นไปตามแผนพัฒนาท้องถิ่น (พ.ศ.2561-2565) ฉบับเพิ่มเติม

ครั้งที่ 1/2564 ยุทธศาสตร์ที่ 5 แผนงานการศึกษา ข้อที่ 1 หน้าที่ 8

ปรากฏในแผนงานการศึกษา

ค่าวัสดุ	รวม	613,074 บาท
วัสดุสำนักงาน	จำนวน	10,000 บาท

เพื่อจ่ายเป็นค่าจัดซื้อวัสดุสำนักงานต่างๆ เช่น กระดาษ คริป
แฟ้ม ธงชาติ ดินสอ ปากกา แก้วพลาสติก ทรายยาง สมุดประวัติ
ข้าราชการ น้ยาาลบคำผิด กาว ลวดเสียบกระดาษ ของ
เอกสาร ฯลฯ

-เป็นไปตามหนังสือกรมส่งเสริมการปกครองท้องถิ่น ที่ มท
0808.2/ว1095 ลงวันที่ 28 พ.ค.2564 เรื่องรูปแบบและการ
จำแนกประเภทรายรับ-รายจ่าย งบประมาณรายจ่ายประจำปีของ
องค์กรปกครองส่วนท้องถิ่น
ปรากฏในแผนงานการศึกษา

วัสดุงานบ้านงานครัว	จำนวน	593,074 บาท
---------------------	-------	-------------

เพื่อจ่ายเป็น

(1)ค่าจัดซื้อวัสดุงานบ้านงานครัว ตั้งไว้ 16,300 บาท เพื่อจัดซื้อ
วัสดุงานบ้านงานครัวต่างๆ เช่น ไม้กวาด ผงซักฟอก สบู่ น้ยาดับ
กลิ่น ผ้าปูโต๊ะ ที่นอน น้ยาล้างจาน น้ยาล้างห้อง
น้า มีด หม้อ ถ้วยชาม ซ้อนส้อม อ่างล้างจาน ฯลฯ

(2)ค่าจัดซื้ออาหารเสริม(นม) ตั้งไว้ 576,774 บาท เพื่อจัดซื้อ
อาหารเสริม(นม)สำหรับนักเรียน ศพด.สังกัดเทศบาลตำบลควน
ศรี และนักเรียนโรงเรียนสังกัดสำนักงานคณะกรรมการการศึกษา
ขั้นพื้นฐาน (สพฐ) ทั้ง 3 โรงเรียน

-เป็นไปตามหนังสือกรมส่งเสริมการปกครองท้องถิ่น ที่ มท
0808.2/ว1095 ลงวันที่ 25 พ.ค.2564 เรื่องรูปแบบการจำแนก
ประเภทรายรับ-รายจ่าย งบประมาณรายจ่ายประจำปีขององค์กร
ปกครองส่วนท้องถิ่น

-เป็นไปตามหนังสือกระทรวงมหาดไทย ด่วนที่สุด ที่ มท 0816.2
/ว 3928 ลงวันที่ 8 ก.ค.2564 เรื่องซักซ้อมแนวทางการจัดทำบ
ประมาณรายจ่ายรองรับเงินอุดหนุนทั่วไปด้านการศึกษาของ
องค์กรปกครองส่วนท้องถิ่น ประจำปีงบประมาณ พ.ศ.2565
ปรากฏในแผนงานการศึกษา

วัสดุคอมพิวเตอร์	จำนวน	10,000 บาท
<p>เพื่อจ่ายเป็นค่าจัดซื้อวัสดุคอมพิวเตอร์ต่างๆ เช่น ผงหมึก ตลับผงหมึกสำหรับเครื่องพิมพ์แบบเลเซอร์ กระดาษต่อเนื่อง แผ่นกรองแสง เทปบันทึกข้อมูล เมมส์ แป้นพิมพ์ สายเคเบิล เมนบอร์ด เมมโมรี่ชิป เครื่องกระจายสัญญาณ เครื่องอ่านและบันทึกข้อมูลแบบต่างๆ ฯลฯ</p>		
<p>-เป็นไปตามหนังสือกรมส่งเสริมการปกครองท้องถิ่น ที่ มท 0808.2/ว1095 ลงวันที่ 28 พ.ค.2564 เรื่องรูปแบบและการจำแนกประเภทรายรับ-รายจ่าย งบประมาณรายจ่ายประจำปีขององค์กรปกครองส่วนท้องถิ่น</p> <p>ปรากฏในแผนงานการศึกษา</p>		
งบลงทุน	รวม	178,500 บาท
ค่าครุภัณฑ์	รวม	178,500 บาท
ครุภัณฑ์สนาม		
จัดซื้ออุปกรณ์สนามเด็กเล่น	จำนวน	178,500 บาท
<p>เพื่อจ่ายเป็นค่าจัดซื้ออุปกรณ์สนามเด็กเล่น จำนวน 1 ชุด โดยมีคุณลักษณะ ดังนี้</p>		
<p>อุปกรณ์สนามเด็กเล่น ประกอบด้วย</p>		
<ol style="list-style-type: none"> 1.ชิงช้าโยกเยก 6 ที่นั่ง 1 ชุด 2.ชิงช้าครอบครัวพร้อม เฮลิคอปเตอร์ 1 ชุด 3.วงเวียนจักรยาน 4 ที่นั่ง 1 ชุด 4.ม้ากระดก 4 ที่นั่ง 1 ชุด 5. ปีนป่ายโดมพร้อมโหน 1 ชุด 6. สไลด์जूเนียร์ 1 ชุด 		
<p>(ไม่มีในบัญชีราคามาตรฐานครุภัณฑ์ ฉบับเดือนธันวาคม 2563 สำนักงบประมาณ ตั้งจ่ายตามราคาท้องตลาด)</p>		
<p>-เป็นไปตามหนังสือกรมส่งเสริมการปกครองท้องถิ่น ที่ มท 0808.2/ว1095 ลงวันที่ 28 พ.ค.2564 รูปแบบและการจำแนกประเภทรายรับ-รายจ่าย งบประมาณรายจ่ายประจำปีขององค์กรปกครองส่วนท้องถิ่น</p>		
<p>-เป็นตามแผนพัฒนาท้องถิ่น(พ.ศ.2561-2565) ฉบับเพิ่มเติม ครั้งที่ 1/2564 แผนงานการศึกษา บัญชีครุภัณฑ์ ข้อ 4 หน้า 14</p> <p>ปรากฏในแผนงานการศึกษา</p>		

งบเงินอุดหนุน	รวม	1,104,600 บาท
เงินอุดหนุน	รวม	1,104,600 บาท
เงินอุดหนุนส่วนราชการ		
โครงการอุดหนุนอาหารกลางวัน โรงเรียนบ้านควนพรุฑี	จำนวน	504,000 บาท
เพื่อจ่ายเป็นค่าสนับสนุนอาหารกลางวันนักเรียนโรงเรียนบ้านควนพรุฑี		
-เป็นไปตามระเบียบ/หนังสือสั่งการดังนี้		
1.หนังสือกระทรวงมหาดไทย ด่วนที่สุดที่ มท 0808.2/ว3616		
ลงวันที่ 24 มิถุนายน 2559		
2.เป็นไปตามหนังสือกระทรวงมหาดไทย ด่วนที่สุด ที่ มท 0816.2		
/ว 3928 ลงวันที่ 8 ก.ค.2564 เรื่องซักซ้อมแนวทางการจัดทำบ		
ประมาณรายจ่ายรองรับเงินอุดหนุนทั่วไปด้านการศึกษาของ		
องค์กรปกครองส่วนท้องถิ่น ประจำปีงบประมาณ พ.ศ.2565		
-เป็นไปตามแผนพัฒนาท้องถิ่น(พ.ศ.2561-2565) ยุทธศาสตร์ที่ 5		
แผนงานการศึกษา ข้อที่ 7 หน้าที่ 155		
ปรากฏในแผนงานศึกษา		
โครงการอุดหนุนอาหารกลางวัน โรงเรียนวัดควนศรี	จำนวน	331,800 บาท
เพื่อจ่ายเป็นค่าสนับสนุนอาหารกลางวันนักเรียนโรงเรียนวัดควนศรี		
-เป็นไปตามระเบียบ/หนังสือสั่งการดังนี้		
1.หนังสือกระทรวงมหาดไทย ด่วนที่สุดที่ มท 0808.2/ว3616		
ลงวันที่ 24 มิถุนายน 2559		
2.เป็นไปตามหนังสือกระทรวงมหาดไทย ด่วนที่สุด ที่ มท 0816.2		
/ว 3928 ลงวันที่ 8 ก.ค.2564 เรื่องซักซ้อมแนวทางการจัดทำบ		
ประมาณรายจ่ายรองรับเงินอุดหนุนทั่วไปด้านการศึกษาของ		
องค์กรปกครองส่วนท้องถิ่น ประจำปีงบประมาณ พ.ศ.2565		
-เป็นไปตามแผนพัฒนาท้องถิ่น(พ.ศ.2561-2565) ยุทธศาสตร์ที่ 5		
แผนงานการศึกษา ข้อที่ 6 หน้าที่ 155		

โครงการอุดหนุนอาหารกลางวันโรงเรียนบ้านควนมหาชัย จำนวน 268,800 บาท

เพื่อจ่ายเป็นค่าสนับสนุนอาหารกลางวันนักเรียนโรงเรียนบ้านควนมหาชัย

-เป็นไปตามระเบียบ/หนังสือสั่งการดังนี้

1. หนังสือกระทรวงมหาดไทย ด่วนที่สุดที่ มท 0808.2/ว3616
ลงวันที่ 24 มิถุนายน 2559

2. เป็นไปตามหนังสือกระทรวงมหาดไทย ด่วนที่สุด ที่ มท 0816.2
/ว 3928 ลงวันที่ 8 ก.ค.2564 เรื่องซักซ้อมแนวทางการจัดทำบ

ประมาณรายจ่ายรองรับเงินอุดหนุนทั่วไปด้านการศึกษาของ
องค์กรปกครองส่วนท้องถิ่น ประจำปีงบประมาณ พ.ศ.2565

-เป็นไปตามแผนพัฒนาท้องถิ่น(พ.ศ.2561-2565) ยุทธศาสตร์ที่ 5
แผนงานการศึกษา ข้อที่ 5 หน้าที่ 155

ปรากฏในแผนงานศึกษา

แผนงานสาธารณสุข

งานบริการสาธารณสุขและงานสาธารณสุขอื่น	รวม	837,300 บาท
งบดำเนินงาน	รวม	753,000 บาท
ค่าตอบแทน	รวม	120,000 บาท
ค่าตอบแทนผู้ปฏิบัติราชการอันเป็นประโยชน์แก่องค์กรปกครองส่วนท้องถิ่น	จำนวน	120,000 บาท

เพื่อจ่ายเป็นค่าป่วยการชดเชยการทำงานหรือเวลาที่เสียไปให้แก่
อาสาสมัครบริหารท้องถิ่น ผู้ปฏิบัติหน้าที่ในการดูแลผู้สูงอายุที่มี
ภาวะพึ่งพิงในเขตพื้นที่ตำบลควนศรี

-เป็นไปตามหนังสือกระทรวงมหาดไทย ที่ มท 0819.2 /ว 2318
ลงวันที่ 21 เมษายน 2564

ปรากฏในแผนงานสาธารณสุข

ค่าใช้จ่าย	รวม	511,000 บาท
รายจ่ายเพื่อให้ได้มาซึ่งบริการ		
ค่าจ้างเหมาบริการผู้ปฏิบัติการฉุกเฉิน (กู้ชีพ)	จำนวน	438,000 บาท
เพื่อจ่ายเป็นค่าจ้างเหมาบริการผู้ปฏิบัติการฉุกเฉิน (กู้ชีพ) ตาม โครงการการให้บริการและการสร้างเครือข่ายกู้ชีพฉุกเฉินใน ชุมชน		
-เป็นไปตาม พรบ./หนังสือสั่งการ ดังนี้		
1.พระราชบัญญัติเทศบาล พ.ศ.2496 แก้ไขเพิ่มเติมถึง (ฉบับที่ 13)พ.ศ.2552 มาตรา 51		
2.พระราชบัญญัติกำหนดแผนและขั้นตอนการกระจายอำนาจให้ แก่องค์กรปกครองส่วนท้องถิ่น พ.ศ.2542 มาตรา 16(19)		
3.พระราชบัญญัติการแพทย์ฉุกเฉิน พ.ศ.2551		
4.หนังสือกระทรวงมหาดไทย ที่ มท 0891.3/ว2826 ลงวันที่ 17 กันยายน 2553		
-เป็นไปตามแผนพัฒนาท้องถิ่น(พ.ศ.2561-2565) ยุทธศาสตร์ที่ 5 แผนงานสาธารณสุข ข้อที่ 1 หน้าที่ 144		
ปรากฏในแผนงานสาธารณสุข		

ค่าจ้างเหมาบริการสำรวจข้อมูลจำนวนสัตว์และขึ้นทะเบียนสัตว์ จำนวน 5,000 บาท

เพื่อจ่ายเป็นค่าจ้างเหมาบริการสำรวจข้อมูลจำนวนสัตว์และขึ้นทะเบียนสัตว์ในระบบ Rabie One Data (ตามโครงการสัตว์ปลอดโรค คนปลอดภัยจากโรคพิษสุนัขบ้า ตามพระปณิธาน ศาสตราจารย์ ดร.สมเด็จพระเจ้าน้องนางเธอ เจ้าฟ้าจุฬาภรณวลัยลักษณ์ อัครราชกุมารี กรมพระศรีสวางควัฒนวรขัตติยราชนารี)

-เป็นไปตามระเบียบ/หนังสือสั่งการ ดังนี้

1.หนังสือกระทรวงมหาดไทย ด่วนที่สุด ที่ มท 0810.5/ว0120

ลงวันที่ 12 มกราคม 2560

2.หนังสือกรมส่งเสริมการปกครองท้องถิ่น ด่วนที่สุดที่ มท

0810.5/1745 ลงวันที่ 31 สิงหาคม 2560

3.หนังสือกรมส่งเสริมการปกครองท้องถิ่น ด่วนที่สุดที่ มท

0810.5/1042 ลงวันที่ 10 เมษายน 2561

4.หนังสือกรมส่งเสริมการปกครองท้องถิ่น ด่วนที่สุดที่ มท 0810.5

/ว 2072 ลว 5 กรกฎาคม 2561

ปรากฏในแผนงานสาธารณสุข

ค่าวัสดุ	รวม	122,000 บาท
วัสดุไฟฟ้าและวิทยุ	จำนวน	2,000 บาท
<p>เพื่อจ่ายเป็นค่าจัดซื้อวัสดุไฟฟ้าและวิทยุต่างๆ เช่น สายไฟฟ้า หลอดไฟฟ้า ปลั๊กไฟฟ้า พิวส์ ไมโครโฟน เครื่องวัดกระแสไฟฟ้า ฯลฯ</p> <p>-เป็นไปตามหนังสือกรมส่งเสริมการปกครองท้องถิ่น ที่ มท 0808.2/ว1095 ลงวันที่ 28 พ.ค.2564 เรื่องรูปแบบและการจำแนกประเภทรายรับ-รายจ่าย งบประมาณรายจ่ายประจำปีขององค์กรปกครองส่วนท้องถิ่น</p> <p>ปรากฏในแผนงานสาธารณสุข</p>		
วัสดุยานพาหนะและขนส่ง	จำนวน	20,000 บาท
<p>เพื่อจ่ายเป็นค่าจัดซื้อวัสดุยานพาหนะและขนส่ง เช่น ยางรถยนต์ หม้อน้ำ แบตเตอรี่ ไฟหน้า ไฟเบรก ฯลฯ</p> <p>-เป็นไปตามหนังสือกรมส่งเสริมการปกครองท้องถิ่น ที่ มท 0808.2/ว1095 ลงวันที่ 28 พ.ค.2564 เรื่องรูปแบบและการจำแนกประเภทรายรับ-รายจ่าย งบประมาณรายจ่ายประจำปีขององค์กรปกครองส่วนท้องถิ่น</p> <p>ปรากฏในแผนงานสาธารณสุข</p>		

วัสดุเชื้อเพลิงและหล่อลื่น

จำนวน

70,000 บาท

เพื่อจ่ายเป็นค่าจัดซื้อวัสดุเชื้อเพลิงและหล่อลื่นต่างๆ เช่น น้ำมันเชื้อเพลิง น้ำมันดีเซล น้ำมันก๊าด น้ำมันเบนซิน น้ำมันจารบี น้ำมันเครื่อง สำหรับรถพยาบาลกู้ชีพ หมายเลขทะเบียน กท 5951 สุราษฎร์ธานี, เครื่องพ่นหมอกควัน ฯลฯ

เป็นไปตามระเบียบ/หนังสือสั่งการ

- 1.หนังสือกรมส่งเสริมการปกครองท้องถิ่น ที่ มท 0808.2/ว1095 ลงวันที่ 28 พ.ค.2564 เรื่องรูปแบบและการจำแนกประเภททรายรับ-รายจ่าย งบประมาณรายจ่ายประจำปีขององค์กรปกครองส่วนท้องถิ่น
- 2.หนังสือกระทรวงมหาดไทย ที่ มท 0808.2/ว 1627 ลงวันที่ 22 มีนาคม 2564 เรื่องหลักเกณฑ์และอัตราค่าใช้จ่ายประกอบการพิจารณางบประมาณรายจ่ายประจำปีที่เบิกจ่ายในลักษณะค่าใช้จ่าย วัสดุ และค่าสาธารณูปโภค

ปรากฏในแผนงานสาธารณสุข

วัสดุวิทยาศาสตร์หรือการแพทย์

จำนวน

30,000 บาท

เพื่อจ่ายเป็นค่าจัดซื้อวัสดุวิทยาศาสตร์ เช่น แอลกอฮอล์ล้างมือ น้ำยาต่างๆ ยาและเวชภัณฑ์ เครื่องมือวิทยาศาสตร์ ถุงมือ ฯลฯ

-เป็นไปตามหนังสือกรมส่งเสริมการปกครองท้องถิ่น ที่ มท 0808.2/ว1095 ลงวันที่ 28 พ.ค.2564 เรื่องรูปแบบและการจำแนกประเภททรายรับ-รายจ่าย งบประมาณรายจ่ายประจำปีขององค์กรปกครองส่วนท้องถิ่น

ปรากฏในแผนงานสาธารณสุข

งบลงทุน	รวม	24,300 บาท
ค่าครุภัณฑ์	รวม	24,300 บาท
ครุภัณฑ์วิทยาศาสตร์หรือการแพทย์		
เครื่องวัดความดันโลหิตอัตโนมัติ	จำนวน	4,300 บาท

เพื่อจ่ายเป็นค่าจัดซื้อเครื่องวัดความดันอัตโนมัติ จำนวน 2 เครื่อง โดยมีคุณลักษณะดังนี้

1. มีสัญลักษณ์แสดงเมื่อพันผ้าถูกต้อง
2. มีสัญลักษณ์แสดงการเคลื่อนไหวขณะวัดความดัน
3. มีสัญลักษณ์บ่งชี้ค่าความดันโลหิตสูงเกินมาตรฐาน (เกิน 135/85 mmHg)
4. มีสัญลักษณ์แสดงการเต้นผิดปกติของหัวใจ
5. มีสัญลักษณ์แสดงหน่วยความจำที่บันทึกได้
6. ชนิดผ้าพันแขน ไม่ต่ำกว่า ไซส์ M ประมาณ 22-32 ซม.

(ไม่มีในบัญชีราคามาตรฐานครุภัณฑ์ ฉบับเดือนธันวาคม 2563

สำนักงบประมาณ ตั้งจ่ายตามราคาท้องตลาด)

-เป็นไปตามหนังสือกรมส่งเสริมการปกครองท้องถิ่น ที่ มท 0808.2/ว1095 ลงวันที่ 28 พ.ค.2564 รูปแบบและการจำแนกประเภทรายรับ-รายจ่าย งบประมาณรายจ่ายประจำปีขององค์กรปกครองส่วนท้องถิ่น

-เป็นไปตามแผนพัฒนาท้องถิ่น(พ.ศ.2561-2565) ฉบับเพิ่มเติม ครั้งที่ 1/2564 บัญชีครุภัณฑ์ ข้อ 2 หน้า 13
ปรากฏในแผนงานสาธารณสุข

ค่าบำรุงรักษาและปรับปรุงครุภัณฑ์

ค่าบำรุงรักษาและปรับปรุงครุภัณฑ์	จำนวน	20,000 บาท
---	-------	------------

เพื่อจ่ายเป็นค่าบำรุงรักษาและปรับปรุงครุภัณฑ์ เฉพาะโครงสร้างครุภัณฑ์ขนาดใหญ่ ซึ่งไม่รวมถึงค่าซ่อมบำรุงตามปกติหรือค่าซ่อมกลาง แต่เป็นการซ่อมแซมบำรุงรักษาที่เป็นลักษณะของการต่อเติม ดัดแปลง ปรับปรุงครุภัณฑ์เพื่อให้ทรัพย์สินนั้นมีมูลค่าเพิ่มขึ้น โดยไม่ดูวงเงิน เช่น ยกเครื่องยนต์ใหม่ ฯลฯ สำหรับรถพยาบาลกู้ชีพ หมายเลขทะเบียน กท.5951 สุราษฎร์ธานี
ปรากฏในแผนงานสาธารณสุข

งบเงินอุดหนุน	รวม	60,000 บาท
เงินอุดหนุน	รวม	60,000 บาท

เงินอุดหนุนองค์กรประชาชน

โครงการอุดหนุนคณะกรรมการหมู่บ้านสำหรับดำเนินการโครงการ ตามแนวทางพระราชดำริด้านสาธารณสุข	จำนวน	60,000 บาท
--	-------	------------

เพื่อจ่าย

1.เป็นเงินอุดหนุนคณะกรรมการหมู่บ้าน หมู่ที่ 4 บ้านวัง

ใหญ่ จำนวน 3 โครงการ เป็นเงิน 20,000 บาท

2.เป็นเงินอุดหนุนคณะกรรมการหมู่บ้าน หมู่ที่ 5 บ้านมอ

เกิด จำนวน 3 โครงการ เป็นเงิน 20,000 บาท

3.เป็นเงินอุดหนุนคณะกรรมการหมู่บ้าน หมู่ที่ 8 บ้านควน

วัด จำนวน 3 โครงการ เป็นเงิน 20,000 บาท

-เป็นไปตามระเบียบ/หนังสือสั่งการ ดังนี้

1.ระเบียบกระทรวงมหาดไทยว่าด้วยเงินอุดหนุนขององค์กร

ปกครองส่วนท้องถิ่น พ.ศ.2559 และที่แก้ไขเพิ่มเติมถึง (ฉบับที่ 2

) พ.ศ.2563

2.เป็นไปตามหนังสือกรมส่งเสริมการปกครองท้องถิ่น ด่วนที่

สุด ที่ มท 0810.5/ว 2072 ลงวันที่ 5 กรกฎาคม 2561

-เป็นไปตามแผนพัฒนาท้องถิ่น(พ.ศ.2561-2565) ฉบับเพิ่ม

เติม ครั้งที่ 2/2563 ข้อ 1 หน้า 11

ปรากฏในแผนงานสาธารณสุข

แผนงานเคหะและชุมชน

งานไฟฟ้าและประปา	รวม	589,338 บาท
------------------	-----	-------------

งบเงินอุดหนุน	รวม	589,338 บาท
---------------	-----	-------------

เงินอุดหนุน	รวม	589,338 บาท
-------------	-----	-------------

เงินอุดหนุนรัฐวิสาหกิจ

โครงการอุดหนุนโครงการติดตั้งไฟฟ้าส่องสว่างถนนสาธารณะ ตำบล ควนศรี สายภายในหมู่บ้าน หมู่ที่ 6 บ้านควนเนียง ตำบลควนศรี	จำนวน	399,778 บาท
--	-------	-------------

อำเภอบ้านนาสาร จังหวัดสุราษฎร์ธานี

เพื่อจ่ายเป็นค่าอุดหนุนการไฟฟ้าส่วนภูมิภาคอำเภอ

บ้านนาสาร เพื่อจ่ายเป็นค่าใช้จ่ายงานขยายเขตระบบจำหน่าย

ไฟฟ้าสาธารณะ โครงการ อุดหนุนโครงการติดตั้งไฟฟ้าส่องสว่าง

ถนนสาธารณะตำบลควนศรี สายภายในหมู่บ้าน หมู่ที่ 6 บ้าน

ควนเนียง ตำบลควนศรี อำเภอบ้านนาสาร จังหวัดสุราษฎร์ธานี โดยดำเนินการดังนี้

แผนกแรงต่ำภายนอก

- ปีกเสาคอนกรีตอัดแรง ขนาด 8 เมตร จำนวน 11 ต้น

- พาดสายอลูมิเนียมหุ้มฉนวน ขนาด 50 ตาราง

มิลลิเมตร จำนวน 1 เส้น ระยะทาง 690 เมตร และอุปกรณ์

ประกอบหัวเสาครบชุด (เพิ่มเติมจากเดิม 1 เฟส 2 สาย เป็น 1 เฟส 3 สาย)

- พาดสายอลูมิเนียมหุ้มฉนวน ขนาด 50 ตาราง

มิลลิเมตร จำนวน 3 เส้น ระยะทาง 320 เมตร

แผนกไฟสาธารณะ

- พาดสายอลูมิเนียมหุ้มฉนวน ขนาด 25 ตาราง

มิลลิเมตร จำนวน 1 เส้น ระยะทาง 2,625 เมตร โดยการไฟฟ้า

ส่วนภูมิภาคเป็นผู้จัดหาและดำเนินการติดตั้งให้เองทั้งหมด ส่วน

การจัดหาและติดตั้งโคมไฟสาธารณะ เทศบาลตำบลควนศรี เป็นผู้

จัดหาโคมไฟและดำเนินการติดตั้งเองทั้งหมด ทั้งนี้ ก่อนการติด

ตั้งดวงโคมสาธารณะ โปรดแจ้งให้การไฟฟ้าส่วนภูมิภาคอำเภอ

บ้านนาสารไปทำการตรวจสอบอุปกรณ์ดังกล่าว เพื่อให้ถูกต้อง

ตามแบบมาตรฐานของการไฟฟ้าส่วนภูมิภาค ตามสิ่งที่ส่งมาด้วย

แนบมาพร้อมนี้

ค่าใช้จ่าย ในการดำเนินการครั้งนี้ เทศบาลตำบลควนศรี เมื่อ

ดำเนินการก่อสร้างแล้วเสร็จ ทรัพย์สินเป็นของการไฟฟ้าส่วน

ภูมิภาค เฉพาะระบบจำหน่ายแรงต่ำส่วนสายดับไฟถนน หรือไฟ

สาธารณะรวมทั้งโคมไฟอุปกรณ์ เปิด - ปิด โคมไฟ เป็นของ

เทศบาลตำบลควนศรี ที่ต้องดูแลและบำรุงรักษาเอง ตามรายการ

ประมาณการก่อสร้าง แบบรูป รายการละเอียด แบบแปลน ที่

กำหนด พิกัดจุดเริ่มต้นโครงการ N 964161 E 536679 และจุด

สิ้นสุดโครงการ N 963745 E 535663

-เป็นไปตามแผนพัฒนาท้องถิ่น (พ.ศ. 2561 – 2565) เพิ่ม

เดิม ครั้งที่ 1/2564 ยุทธศาสตร์ที่ 3 ข้อที่ 1 หน้า 7

ปรากฏในแผนงานเคหะและชุมชน

โครงการอุดหนุนโครงการติดตั้งไฟฟ้าส่องสว่างถนนสาธารณะตำบล จำนวน 189,560 บาท
ควนศรี สายสามแยกบ้านควนมหาชัย หมู่ที่ 1 บ้านควนมหาชัย ถึง
หมู่ที่ 5 บ้านมอเกิด ตำบลควนศรี อำเภอบ้านนาสาร จังหวัด
สุราษฎร์ธานี

เพื่อจ่ายเป็นค่าอุดหนุนการไฟฟ้าส่วนภูมิภาคอำเภอ
บ้านนาสาร เพื่อจ่ายเป็นค่าใช้จ่ายงานขยายเขตระบบจำหน่าย
ไฟฟ้าสาธารณะ โครงการ อุดหนุนโครงการติดตั้งไฟฟ้าส่องสว่าง
ถนนสาธารณะตำบลควนศรี สายสามแยกบ้านควนมหาชัย หมู่
ที่ 1 บ้านควนมหาชัย ถึง หมู่ที่ 5 บ้านมอเก็ด ตำบลควน
ศรี อำเภอบ้านนาสาร จังหวัดสุราษฎร์ธานี โดยดำเนินการดังนี้
แผนกแรงต่ำภายนอก

- ปีกเสาคอนกรีตอัดแรง ขนาด 8 เมตร จำนวน 2 ต้น
- พาดสายอลูมิเนียมหุ้มฉนวน ขนาด 50 ตารางมิลลิเมตร จำนวน
อย่างละ 1,3 เส้น ระยะทาง 200,160 เมตร ตามลำดับ พร้อม
อุปกรณ์ประกอบหัวเสาครบชุด

แผนกไฟสาธารณะ

- พาดสายอลูมิเนียมหุ้มฉนวน ขนาด 25 ตาราง
มิลลิเมตร จำนวน 1 เส้น ระยะทาง 1,370 เมตร โดยการไฟฟ้า
ส่วนภูมิภาคเป็นผู้จัดหาและดำเนินการติดตั้งให้เองทั้งหมด ส่วน
การจัดหาและติดตั้งโคมไฟสาธารณะ เทศบาลตำบลควนศรี เป็นผู้
จัดหาโคมไฟและดำเนินการติดตั้งเองทั้งหมด ทั้งนี้ ก่อนการติด
ตั้งดวงโคมสาธารณะ โปรดแจ้ง ให้การไฟฟ้าส่วนภูมิภาคอำเภอ
บ้านนาสารไปทำการตรวจสอบอุปกรณ์ดังกล่าว เพื่อให้ถูกต้อง
ตามแบบมาตรฐานของการไฟฟ้าส่วนภูมิภาค ตามสิ่งที่ส่งมาด้วย
แนบมาพร้อมนี้

ค่าใช้จ่าย ในการดำเนินการครั้งนี้ เทศบาลตำบลควนศรี เมื่อ
ดำเนินการก่อสร้างแล้วเสร็จ ทรัพย์สินเป็นของการไฟฟ้าส่วน
ภูมิภาค เฉพาะระบบจำหน่ายแรงต่ำ ส่วนสายดับไฟถนน หรือไฟ
สาธารณะรวมทั้งโคมไฟอุปกรณ์ เปิด - ปิด โคมไฟ เป็นของ
เทศบาลตำบลควนศรี ที่ต้องดูแลและบำรุงรักษาเอง ตามรายการ
ประมาณการก่อสร้าง แบบรูป รายการละเอียด แบบแปลน ที่
กำหนด พิกัดจุดเริ่มต้นโครงการ N 959673 E 535518 และจุด
สิ้นสุดโครงการ N 960076 E 533726

-เป็นไปตามแผนพัฒนาท้องถิ่น (พ.ศ. 2561 – 2565) เพิ่ม
เติม ครั้งที่ 1/2564 ยุทธศาสตร์ที่ 3 ข้อที่ 2 หน้า 7
ปรากฏในแผนงานเคหะและชุมชน

งานกำจัดขยะมูลฝอยและสิ่งปฏิกูล	รวม	325,900 บาท
งบบุคลากร	รวม	298,900 บาท
เงินเดือน (ฝ่ายประจำ)	รวม	298,900 บาท
เงินเดือนข้าราชการ หรือพนักงานส่วนท้องถิ่น	จำนวน	297,900 บาท

เพื่อจ่ายเป็นเงินเดือนให้แก่พนักงานเทศบาลจำนวน 1 อัตรา ดังนี้

(1)เงินเดือนเจ้าพนักงานสุขาภิบาล จำนวน 1 อัตรา /

-เป็นไปตามหนังสือสำนักงาน กจ. กท. และ ก.อบต. ที่ มท

0809.2/ว 138 ลงวันที่ 30 ธันวาคม 2558 เรื่องชักซ้อมแนวทาง

การคำนวณภาระค่าใช้จ่ายด้านการบริหารงานบุคคลขององค์กร

ปกครองส่วนท้องถิ่น

ปรากฏในแผนงานเคหะและชุมชน

เงินเพิ่มต่าง ๆ ของข้าราชการ หรือพนักงานส่วนท้องถิ่น	จำนวน	1,000 บาท
--	-------	-----------

เพื่อจ่ายเป็นเงินเพิ่มการครองชีพชั่วคราวให้แก่พนักงานเทศบาลผู้มีสิทธิ

-เป็นไปตามหนังสือสำนักงาน กจ. กท. และ ก.อบต. ที่ มท

0809.2/ว 138 ลงวันที่ 30 ธันวาคม 2558 เรื่องชักซ้อมแนวทาง

การคำนวณภาระค่าใช้จ่ายด้านการบริหารงานบุคคลขององค์กร

ปกครองส่วนท้องถิ่น

ปรากฏในแผนงานเคหะและชุมชน

งบดำเนินงาน	รวม	27,000 บาท
ค่าตอบแทน	รวม	17,000 บาท
ค่าตอบแทนการปฏิบัติงานนอกเวลาราชการ	จำนวน	2,000 บาท
<p>เพื่อจ่ายเป็นค่าตอบแทนการปฏิบัติงานนอกเวลาราชการให้แก่พนักงานเทศบาลและพนักงานจ้างผู้มีสิทธิ และได้รับคำสั่งให้ปฏิบัติงานนอกเวลาราชการ</p> <p>- เป็นไปตามระเบียบ/หนังสือสั่งการ ดังนี้</p> <p>1) ระเบียบกระทรวงมหาดไทย ว่าด้วยการเบิกจ่ายเงินตอบแทนการปฏิบัติงานนอกเวลาราชการขององค์กรปกครองส่วนท้องถิ่น พ.ศ. 2559</p> <p>2) หนังสือกรมส่งเสริมการปกครองท้องถิ่น ด่วนมาก ที่ มท 0808.2/ว 2409 ลงวันที่ 17 พฤศจิกายน 2559 เรื่อง ระเบียบกระทรวงมหาดไทยว่าด้วยการเบิกจ่ายเงินตอบแทนการปฏิบัติงานนอกเวลาราชการขององค์กรปกครองส่วนท้องถิ่น พ.ศ. 2559 ปรากฏในแผนงานเคหะและชุมชน</p>		
ค่าเช่าบ้าน	จำนวน	10,000 บาท
<p>เพื่อจ่ายเป็นค่าเช่าบ้านให้แก่พนักงานเทศบาลผู้มีสิทธิเบิกเงินค่าเช่าบ้าน</p> <p>-เป็นไปตามระเบียบกระทรวงมหาดไทย ว่าด้วยค่าเช่าบ้านของข้าราชการส่วนท้องถิ่น พ.ศ. 2548 และที่แก้ไขเพิ่มเติมถึง (ฉบับที่ 4) พ.ศ.2562</p> <p>ปรากฏในแผนงานเคหะและชุมชน</p>		
เงินช่วยเหลือการศึกษาบุตร		
เงินช่วยเหลือการศึกษาบุตรข้าราชการ/พนักงาน/ลูกจ้างประจำ	จำนวน	5,000 บาท
<p>เพื่อจ่ายเป็นเงินช่วยเหลือการศึกษาบุตรให้แก่พนักงานเทศบาลและผู้มีสิทธิเบิกเงินช่วยเหลือการศึกษาบุตร</p> <p>-เป็นไปตามระเบียบ/หนังสือสั่งการ</p> <p>1. ระเบียบกระทรวงมหาดไทย ว่าด้วยเงินสวัสดิการเกี่ยวกับการศึกษาบุตรของพนักงานส่วนท้องถิ่น พ.ศ. 2541 แก้ไขเพิ่มเติมถึง(ฉบับที่ 3) พ.ศ.2549</p> <p>2.หนังสือกรมบัญชีกลาง ด่วนที่สุด ที่ กค. 0422.3/ว 257 ลงวันที่ 28 มิถุนายน 2559</p> <p>ปรากฏในแผนงานเคหะและชุมชน</p>		

ค่าใช้จ่าย	รวม	10,000 บาท
------------	-----	------------

รายจ่ายเกี่ยวเนื่องกับการปฏิบัติราชการที่ไม่เข้าลักษณะรายจ่ายงบรายจ่ายอื่น ๆ

ค่าใช้จ่ายในการเดินทางไปราชการในราชอาณาจักรและนอกราชอาณาจักร	จำนวน	5,000 บาท
--	-------	-----------

เพื่อจ่ายเป็นค่าใช้จ่ายในการเดินทางไปราชการในประเทศและต่างประเทศหรือไปอบรมสัมมนาของพนักงานเทศบาล พนักงานจ้างและผู้มีสิทธิ และผู้ที่ได้รับคำสั่ง โดยจ่ายเป็นค่าเบี้ยเลี้ยง ค่าพาหนะ ค่าเช่าที่พัก ค่าบริการจอดรถ ณ ท่าอากาศยาน ค่าผ่านทางด่วนพิเศษ ค่าธรรมเนียมในการใช้สนามบิน และค่าใช้จ่ายอื่นที่จำเป็นในการเดินทางไปราชการ

-เป็นไปตามระเบียบกระทรวงมหาดไทยว่าด้วยค่าใช้จ่ายในการเดินทางไปราชการของเจ้าหน้าที่ท้องถิ่น พ.ศ.2555 แก้ไขเพิ่มเติมถึง (ฉบับที่ 4) พ.ศ.2561

ปรากฏในแผนงานเคหะและชุมชน

ค่าลงทะเบียนในการฝึกอบรม	จำนวน	5,000 บาท
--------------------------	-------	-----------

เพื่อจ่ายเป็นค่าลงทะเบียนในการฝึกอบรม สัมมนา ประชุม ต่างๆ ของพนักงานเทศบาล พนักงานจ้างผู้มีสิทธิและผู้ที่ได้รับคำสั่ง

-เป็นไปตามระเบียบกระทรวงมหาดไทยว่าด้วยค่าใช้จ่ายในการฝึกอบรมและการเข้ารับการฝึกอบรมของเจ้าหน้าที่ท้องถิ่น พ.ศ.2557

ปรากฏในแผนงานเคหะและชุมชน

แผนงานสร้างความเข้มแข็งของชุมชน

งานส่งเสริมและสนับสนุนความเข้มแข็งชุมชน	รวม	519,160 บาท
งบบุคลากร	รวม	356,160 บาท
เงินเดือน (ฝ่ายประจำ)	รวม	356,160 บาท
เงินเดือนข้าราชการ หรือพนักงานส่วนท้องถิ่น	จำนวน	356,160 บาท

เพื่อจ่ายเป็นเงินเดือนให้แก่พนักงานเทศบาล จำนวน 1 อัตรา ดังนี้

(1)เงินเดือนนักพัฒนาชุมชน จำนวน 1 อัตรา

-เป็นไปตามหนังสือสำนักงาน กจ. กท. และ ก.อบต. ที่ มท

0809.2/ว 138 ลงวันที่ 30 ธันวาคม 2558 เรื่องชักซ้อมแนวทางการคำนวณภาระค่าใช้จ่ายด้านการบริหารงานบุคคลขององค์กรปกครองส่วนท้องถิ่น

ปรากฏในแผนงานสร้างความเข้มแข็งของชุมชน

งบดำเนินงาน	รวม	163,000 บาท
ค่าตอบแทน	รวม	1,500 บาท
ค่าตอบแทนการปฏิบัติงานนอกเวลาราชการ	จำนวน	1,500 บาท

เพื่อจ่ายเป็นค่าตอบแทนการปฏิบัติงานนอกเวลาราชการให้แก่พนักงานเทศบาลและพนักงานจ้างผู้มีสิทธิ และได้รับคำสั่งให้ปฏิบัติงานนอกเวลาราชการ

- เป็นไปตามระเบียบ/หนังสือสั่งการ ดังนี้

1) ระเบียบกระทรวงมหาดไทย ว่าด้วยการเบิกจ่ายเงินตอบแทนการปฏิบัติงานนอกเวลาราชการขององค์กรปกครองส่วนท้องถิ่น พ.ศ. 2559

2) หนังสือกรมส่งเสริมการปกครองท้องถิ่น ด่วนมาก ที่ มท

0808.2/ว 2409 ลงวันที่ 17 พฤศจิกายน 2559 เรื่อง ระเบียบกระทรวงมหาดไทยว่าด้วยการเบิกจ่ายเงินตอบแทนการปฏิบัติงานนอกเวลาราชการขององค์กรปกครองส่วนท้องถิ่น พ.ศ. 2559
ปรากฏในแผนงานสร้างความเข้มแข็งของชุมชน

ค่าใช้จ่าย	รวม	161,500 บาท
------------	-----	-------------

รายจ่ายเกี่ยวเนื่องกับการปฏิบัติราชการที่ไม่เข้าลักษณะรายจ่ายงบรายจ่ายอื่น ๆ

ค่าใช้จ่ายในการเดินทางไปราชการในราชอาณาจักรและนอกราชอาณาจักร	จำนวน	5,000 บาท
--	-------	-----------

เพื่อจ่ายเป็นค่าใช้จ่ายในการเดินทางไปราชการในประเทศและต่างประเทศหรือไปอบรมสัมมนาของ พนักงานเทศบาล พนักงานจ้างและผู้มีสิทธิ และผู้ที่ได้รับคำสั่ง โดยจ่ายเป็นค่าเบี้ยเลี้ยง ค่าพาหนะ ค่าเช่าที่พัก ค่าบริการจอดรถ ณ ท่าอากาศยาน ค่าผ่านทางด่วนพิเศษ ค่าธรรมเนียมในการใช้สนามบิน และค่าใช้จ่ายอื่นที่จำเป็นในการเดินทางไปราชการ

-เป็นไปตามระเบียบกระทรวงมหาดไทยว่าด้วยค่าใช้จ่ายในการเดินทางไปราชการของเจ้าหน้าที่ท้องถิ่น พ.ศ.2555 แก้ไขเพิ่มเติมถึง (ฉบับที่ 4) พ.ศ.2561

ปรากฏในแผนงานสร้างความเข้มแข็งของชุมชน

ค่าลงทะเบียนในการฝึกอบรม	จำนวน	20,000 บาท
--------------------------	-------	------------

เพื่อจ่ายเป็นค่าลงทะเบียนในการฝึกอบรม สัมมนา ประชุม ต่างๆ ของพนักงานเทศบาล พนักงานจ้างผู้มีสิทธิและผู้ที่ได้รับคำสั่ง

-เป็นไปตามระเบียบกระทรวงมหาดไทยว่าด้วยค่าใช้จ่ายในการฝึกอบรมและการเข้ารับการฝึกอบรมของเจ้าหน้าที่ท้องถิ่น พ.ศ.2557

ปรากฏในแผนงานสร้างความเข้มแข็งของชุมชน

โครงการอบรมสัมมนาผู้สูงอายุและทัศนศึกษาดูงาน กิจกรรม "โรงเรียนผู้สูงอายุ"	จำนวน	136,500 บาท
---	-------	-------------

เพื่อจ่ายเป็นค่าใช้จ่ายในการดำเนินโครงการอบรมสัมมนาผู้สูงอายุและทัศนศึกษาดูงาน กิจกรรม "โรงเรียนผู้สูงอายุ" เช่น ค่าตอบแทนวิทยากร ค่าป้ายไวเนลโครงการ ค่าอาหาร ค่าอาหารว่าง ค่าวัสดุที่จำเป็นสำหรับการฝึกอบรม กิจกรรมทัศนศึกษาดูงาน ฯลฯ

-เป็นไปตามระเบียบกระทรวงมหาดไทยว่าด้วยค่าใช้จ่ายในการฝึกอบรมและการเข้ารับการฝึกอบรมของเจ้าหน้าที่ท้องถิ่น พ.ศ. 2557

-เป็นไปตามแผนพัฒนาท้องถิ่น (พ.ศ.2561-2565) (ฉบับเพิ่มเติม ครั้งที่ 2/2563) ยุทธศาสตร์ที่ 5 แผนงานสร้างความเข้มแข็งของชุมชน ข้อที่ 1 หน้าที่ 12

ปรากฏในแผนงานสร้างความเข้มแข็งของชุมชน

แผนงานการศาสนา วัฒนธรรม และนันทนาการ

งานกีฬาและนันทนาการ	รวม	390,000 บาท
งบดำเนินงาน	รวม	390,000 บาท
ค่าใช้จ่าย	รวม	390,000 บาท

รายจ่ายเกี่ยวเนื่องกับการปฏิบัติราชการที่ไม่เข้าลักษณะรายจ่ายงบรายจ่ายอื่น ๆ

โครงการจัดการแข่งขันกีฬาด้านยาเสพติดตติควนศรีเกมส์	จำนวน	250,000 บาท
--	-------	-------------

เพื่อจ่ายเป็นค่าใช้จ่ายในการดำเนินโครงการจัดการแข่งขันกีฬาด้านยาเสพติดตติควนศรีเกมส์ เช่น ค่าตกแต่งสถานที่ ค่าของรางวัล ถ้วยรางวัล เงินรางวัล ค่าตอบแทนกรรมการตัดสิน ค่าชุดนักกีฬา ค่าวัสดุกีฬา ค่าใช้จ่ายอื่นๆ ที่จำเป็นต้องใช้ ฯลฯ

-เป็นไปตามระเบียบกระทรวงมหาดไทยว่าด้วยการเบิกจ่ายค่าใช้จ่ายในการจัดงาน การจัดการแข่งกีฬาและการส่งนักกีฬาเข้าร่วมการแข่งขันกีฬาขององค์กรปกครองส่วนท้องถิ่น พ.ศ.2559

-เป็นไปตามแผนพัฒนาท้องถิ่น (พ.ศ.2561-2565) ยุทธศาสตร์ที่ 5 แผนงานศาสนาวัฒนธรรมและนันทนาการ ข้อที่ 1 หน้าที่ 138

ปรากฏในแผนงานการศาสนาวัฒนธรรมและนันทนาการ

โครงการจัดส่งนักกีฬาเข้าร่วมการแข่งขันกรีฑาและกีฬากับหน่วยงานอื่น จำนวน 40,000 บาท

เพื่อจ่ายเป็นค่าใช้จ่ายในการดำเนินโครงการจัดส่งนักกีฬาเข้าร่วมการแข่งขันกรีฑาและกีฬากับหน่วยงานอื่น เช่น ค่าชุดนักกีฬา ค่าวัสดุกีฬา ค่าใช้จ่ายอื่นๆที่จำเป็นต้องใช้ ฯลฯ

-เป็นไปตามระเบียบกระทรวงมหาดไทยว่าด้วยการเบิกจ่ายค่าใช้จ่ายในการจัดงาน การจัดการแข่งกีฬาและการส่งนักกีฬาเข้าร่วมการแข่งขันกีฬาขององค์กรปกครองส่วนท้องถิ่น พ.ศ.2559

-เป็นไปตามแผนพัฒนาท้องถิ่น (พ.ศ.2561-2565) ยุทธศาสตร์ที่ 5 แผนงานศาสนาวัฒนธรรมและนันทนาการ ข้อที่ 3 หน้าที่ 138 ปรากฏในแผนงานการศาสนาวัฒนธรรมและนันทนาการ

โครงการฝึกทักษะการเล่นฟุตบอลสำหรับเด็กและเยาวชน จำนวน 100,000 บาท

เพื่อจ่ายเป็นค่าใช้จ่ายในการดำเนินโครงการฝึกทักษะการเล่นฟุตบอลสำหรับเด็กและเยาวชน เช่น ค่าตอบแทนวิทยากร ค่าน้ำดื่ม ค่าเดินทาง ป้ายประชาสัมพันธ์ ค่าใช้จ่ายอื่นๆที่จำเป็นต้องใช้ ฯลฯ

-เป็นไปตามระเบียบกระทรวงมหาดไทยว่าด้วยการเบิกจ่ายค่าใช้จ่ายในการจัดงาน การจัดการแข่งกีฬาและการส่งนักกีฬาเข้าร่วมการแข่งขันกีฬาขององค์กรปกครองส่วนท้องถิ่น พ.ศ.2559

-เป็นไปตามแผนพัฒนาท้องถิ่น (พ.ศ.2561-2565) ฉบับเพิ่มเติม ครั้งที่ 1/2564 ยุทธศาสตร์ที่ 5 แผนงานศาสนาวัฒนธรรมและนันทนาการ ข้อที่ 1 หน้าที่ 10

ปรากฏในแผนงานการศาสนาวัฒนธรรมและนันทนาการ

งานศาสนาวัฒนธรรมท้องถิ่น	รวม	195,000 บาท
งบดำเนินงาน	รวม	195,000 บาท
ค่าใช้จ่าย	รวม	195,000 บาท
รายจ่ายเกี่ยวเนื่องกับการปฏิบัติราชการที่ไม่เข้าลักษณะรายจ่ายงบรายจ่ายอื่น ๆ		
โครงการจัดงานประเพณีเดือนสิบ	จำนวน	25,000 บาท
<p>เพื่อจ่ายเป็นค่าใช้จ่ายในการดำเนินโครงการจัดงานประเพณีเดือนสิบ ประจำปี 2564 เช่น ค่าตกแต่งสถานที่ ค่าป้ายไวเนล ค่าเงินรางวัล ฯลฯ</p> <p>-เป็นไปตามระเบียบกระทรวงมหาดไทยว่าด้วยการเบิกจ่ายค่าใช้จ่ายในการจัดงาน การจัดการแข่งขันกีฬาและการส่งนักกีฬาเข้าร่วมการแข่งขันกีฬาขององค์กรปกครองส่วนท้องถิ่น พ.ศ.2559</p> <p>-เป็นไปตามแผนพัฒนาท้องถิ่น (พ.ศ.2561-2565) ยุทธศาสตร์ที่ 4 แผนงานศาสนาวัฒนธรรมและนันทนาการ ข้อที่ 2 หน้าที่ 136 ปรากฏในแผนงานการศาสนาวัฒนธรรมและนันทนาการ</p>		
โครงการจัดงานวันเด็กแห่งชาติ	จำนวน	50,000 บาท
<p>เพื่อจ่ายเป็นค่าใช้จ่ายในการดำเนินโครงการจัดงานวันเด็กแห่งชาติ ประจำปี 2565 เช่น ค่าอาหาร ค่าจัดสถานที่ ค่าของขวัญของรางวัล ฯลฯ</p> <p>-เป็นไปตามระเบียบกระทรวงมหาดไทยว่าด้วยค่าใช้จ่ายในการจัดงาน การจัดการแข่งขันกีฬา และการส่งนักกีฬาเข้าร่วมแข่งขันกีฬาขององค์กรปกครองส่วนท้องถิ่น พ.ศ.2559</p> <p>-เป็นไปตามแผนพัฒนาท้องถิ่น (พ.ศ.2561-2565) ยุทธศาสตร์ที่ 4 แผนงานศาสนาวัฒนธรรมและนันทนาการ ข้อที่ 3 หน้าที่ 136 ปรากฏในแผนงานการศาสนาวัฒนธรรมและนันทนาการ</p>		

โครงการจัดงานวันลอยกระทง

จำนวน

50,000 บาท

เพื่อจ่ายเป็นค่าใช้จ่ายในการดำเนินโครงการจัดงานประเพณีวันลอยกระทง ประจำปี 2564 เช่น เงินรางวัล ค่าตอบแทนกรรมการ ค่าตกแต่งสถานที่ ค่าใช้จ่ายอื่นๆที่จำเป็นต้องใช้ ฯลฯ

-เป็นไปตามระเบียบกระทรวงมหาดไทยว่าด้วยการเบิกจ่ายค่าใช้จ่ายในการจัดงาน การจัดการแข่งกีฬาและการส่งนักกีฬาเข้าร่วมการแข่งขันกีฬาขององค์กรปกครองส่วนท้องถิ่น พ.ศ.2559

-เป็นไปตามแผนพัฒนาท้องถิ่น (พ.ศ.2561-2565) ยุทธศาสตร์ที่ 4 แผนงานศาสนาวัฒนธรรมและนันทนาการ ข้อที่ 4 หน้าที่ 136 ปรากฏในแผนงานการศาสนาวัฒนธรรมและนันทนาการ

โครงการฝึกอบรมคุณธรรม จริยธรรม

จำนวน

50,000 บาท

เพื่อจ่ายเป็นค่าใช้จ่ายในการดำเนินโครงการฝึกอบรมคุณธรรม จริยธรรม ประจำปี 2565 เช่น ค่าตอบแทนวิทยากร ค่าอาหาร ค่าอาหารว่าง ค่าวัสดุ ค่าจัดสถานที่ ค่าใช้จ่ายอื่นๆที่จำเป็นต้องใช้ในการอบรม ฯลฯ

-เป็นไปตามระเบียบกระทรวงมหาดไทยว่าด้วยค่าใช้จ่ายในการฝึกอบรมและการเข้ารับการฝึกอบรมของเจ้าหน้าที่ท้องถิ่น พ.ศ.2557

-เป็นไปตามแผนพัฒนาท้องถิ่น (พ.ศ.2561-2565) ยุทธศาสตร์ที่ 4 แผนงานศาสนาวัฒนธรรมและนันทนาการ ข้อที่ 1 หน้าที่ 136 ปรากฏในแผนงานการศาสนาวัฒนธรรมและนันทนาการ

โครงการรดน้ำพ้อท่านคงแก้วและรดน้ำผู้สูงอายุ

จำนวน

20,000 บาท

เพื่อจ่ายเป็นค่าใช้จ่ายในการดำเนินโครงการจัดงานรดน้ำพ้อท่านคงแก้วและรดน้ำผู้สูงอายุ ประจำปี พ.ศ.2565 เช่น ค่าจัดทำป้ายไวณิล ค่าจ้างจัดเตรียมสถานที่ ค่าอาหารและเครื่องดื่ม ค่าใช้จ่ายอื่นๆที่จำเป็นต้องใช้ ฯลฯ

-เป็นไปตามระเบียบกระทรวงมหาดไทยว่าด้วยการเบิกจ่ายค่าใช้จ่ายในการจัดงาน การจัดการแข่งกีฬาและการส่งนักกีฬาเข้าร่วมการแข่งขันกีฬาขององค์กรปกครองส่วนท้องถิ่น พ.ศ.2559

-เป็นไปตามแผนพัฒนาท้องถิ่น (พ.ศ.2561-2565) (ฉบับเพิ่มเติม ครั้งที่ 2/2563) ยุทธศาสตร์ที่ 4 แผนงานศาสนาวัฒนธรรมและนันทนาการ ข้อที่ 1 หน้าที่ 10 ปรากฏในแผนงานการศาสนาวัฒนธรรมและนันทนาการ

แผนงานอุตสาหกรรมและการโยธา

งานบริหารทั่วไปเกี่ยวกับอุตสาหกรรมและการโยธา	รวม	1,056,490 บาท
งบบุคลากร	รวม	692,840 บาท
เงินเดือน (ฝ่ายประจำ)	รวม	692,840 บาท
เงินเดือนข้าราชการ หรือพนักงานส่วนท้องถิ่น	จำนวน	490,920 บาท

เพื่อจ่ายเป็นเงินเดือนพนักงานของเทศบาล สังกัดกอง

ช่าง จำนวน 1 อัตรา ดังนี้

(1)ตำแหน่งผู้อำนวยการกองช่าง จำนวน 1 อัตรา

-เป็นไปตามหนังสือสำนักงาน กจ. กท. และ ก.อบต. ที่ มท

0809.2/ว 138 ลงวันที่ 30 ธันวาคม 2558 เรื่องชักซ้อมแนวทาง

การคำนวณภาระค่าใช้จ่ายด้านการบริหารงานบุคคลขององค์กร

ปกครองส่วนท้องถิ่น

ปรากฏในแผนงานอุตสาหกรรมและการโยธา

เงินประจำตำแหน่ง	จำนวน	42,000 บาท
------------------	-------	------------

เพื่อจ่ายเป็นเงินประจำตำแหน่งให้แก่ผู้อำนวยการกองช่างและ

พนักงานเทศบาล สังกัดกองช่าง

-เป็นไปตามหนังสือสำนักงาน กจ. กท. และ ก.อบต. ที่ มท

0809.2/ว 138 ลงวันที่ 30 ธันวาคม 2558 เรื่องชักซ้อมแนวทาง

การคำนวณภาระค่าใช้จ่ายด้านการบริหารงานบุคคลขององค์กร

ปกครองส่วนท้องถิ่น

ปรากฏในแผนงานอุตสาหกรรมและการโยธา

ค่าตอบแทนพนักงานจ้าง	จำนวน	138,500 บาท
<p>เพื่อจ่ายเป็นค่าจ้างพนักงานจ้าง สังกัดกองช่าง จำนวน 1 อัตรา ดังนี้</p> <p>(1)ตำแหน่งผู้ช่วยเจ้าพนักงานธุรการ จำนวน 1 อัตรา</p> <p>-เป็นไปตามหนังสือสำนักงาน กจ. กท. และ ก.อบต. ที่ มท 0809.2/ว 138 ลงวันที่ 30 ธันวาคม 2558 เรื่องซักซ้อมแนวทางการคำนวณภาระค่าใช้จ่ายด้านการบริหารงานบุคคลขององค์กรปกครองส่วนท้องถิ่น</p> <p>ปรากฏในแผนงานอุตสาหกรรมและการโยธา</p>		
เงินเพิ่มต่าง ๆ ของพนักงานจ้าง	จำนวน	21,420 บาท
<p>เพื่อจ่ายเป็นเงินเพิ่มการครองชีพชั่วคราวให้แก่พนักงานจ้างผู้มีสิทธิ สังกัดกองช่าง</p> <p>-เป็นไปตามหนังสือสำนักงาน กจ. กท. และ ก.อบต. ที่ มท 0809.2/ว 138 ลงวันที่ 30 ธันวาคม 2558 เรื่องซักซ้อมแนวทางการคำนวณภาระค่าใช้จ่ายด้านการบริหารงานบุคคลขององค์กรปกครองส่วนท้องถิ่น</p> <p>ปรากฏในแผนงานอุตสาหกรรมและการโยธา</p>		
งบดำเนินงาน	รวม	305,000 บาท
ค่าตอบแทน	รวม	152,000 บาท
ค่าตอบแทนผู้ปฏิบัติราชการอันเป็นประโยชน์แก่องค์กรปกครองส่วนท้องถิ่น	จำนวน	70,000 บาท
<p>เพื่อจ่ายเป็นเงินค่าตอบแทนให้แก่บุคคลหรือคณะกรรมการที่ได้รับการแต่งตั้งให้ดำเนินการเกี่ยวกับการจัดซื้อจัดจ้างและการบริหารพัสดุภาครัฐ ของเทศบาลตำบลควนศรี</p> <p>-เป็นไปตามระเบียบพระราชบัญญัติการจัดซื้อจัดจ้างและการบริหารพัสดุภาครัฐ พ.ศ.2560</p> <p>ปรากฏในแผนงานอุตสาหกรรมและการโยธา</p>		

ค่าตอบแทนการปฏิบัติงานนอกเวลาราชการ

จำนวน

5,000 บาท

เพื่อจ่ายเป็นค่าตอบแทนการปฏิบัติงานนอกเวลาราชการให้แก่พนักงานเทศบาลและพนักงานจ้างผู้มีสิทธิ และได้รับคำสั่งให้ปฏิบัติงานนอกเวลาราชการ

- เป็นไปตามระเบียบ/หนังสือสั่งการ ดังนี้

1) ระเบียบกระทรวงมหาดไทย ว่าด้วยการเบิกจ่ายเงินตอบแทนการปฏิบัติงานนอกเวลาราชการขององค์กรปกครองส่วนท้องถิ่น พ.ศ. 2559

2) หนังสือกรมส่งเสริมการปกครองท้องถิ่น ด่วนมาก ที่ มท 0808.2/ว 2409 ลงวันที่ 17 พฤศจิกายน 2559 เรื่อง ระเบียบกระทรวงมหาดไทยว่าด้วยการเบิกจ่ายเงินตอบแทนการปฏิบัติงานนอกเวลาราชการขององค์กรปกครองส่วนท้องถิ่น พ.ศ. 2559
ปรากฏในแผนงานอุตสาหกรรมและการโยธา

ค่าเช่าบ้าน

จำนวน

72,000 บาท

เพื่อจ่ายเป็นค่าเช่าบ้านให้แก่พนักงานเทศบาลผู้มีสิทธิเบิกเงินค่าเช่าบ้าน

- เป็นไปตามระเบียบ/หนังสือสั่งการ ดังนี้

1. ระเบียบกระทรวงมหาดไทย ว่าด้วยค่าเช่าบ้านของข้าราชการส่วนท้องถิ่น พ.ศ. 2548 และที่แก้ไขเพิ่มเติมถึง (ฉบับที่ 4) พ.ศ. 2562

ปรากฏในแผนงานอุตสาหกรรมและการโยธา

เงินช่วยเหลือการศึกษาบุตร

เงินช่วยเหลือการศึกษาบุตรข้าราชการ/พนักงาน/ลูกจ้างประจำ	จำนวน	5,000 บาท
---	-------	-----------

เพื่อจ่ายเป็นเงินช่วยเหลือการศึกษาบุตรให้กับพนักงานเทศบาลผู้มีสิทธิ

-เป็นไปตามระเบียบ/หนังสือสั่งการ ดังนี้

1. ระเบียบกระทรวงมหาดไทย ว่าด้วยเงินสวัสดิการเกี่ยวกับการศึกษาบุตรของพนักงานส่วนท้องถิ่น พ.ศ. 2541 แก้ไขเพิ่มเติมถึง(ฉบับที่ 3) พ.ศ.2549

2. หนังสือกรมบัญชีกลาง ด่วนที่สุด ที่ กค. 0422.3/ว 257 ลงวันที่ 28 มิถุนายน 2559

ปรากฏในแผนงานอุตสาหกรรมและการโยธา

ค่าใช้จ่ายสอย	รวม	65,000 บาท
---------------	-----	------------

รายจ่ายเพื่อให้ได้มาซึ่งบริการ

ค่าจ้างเหมาบริการอื่น	จำนวน	20,000 บาท
-----------------------	-------	------------

เพื่อจ่ายเป็น

(1) ค่าธรรมเนียมต่างๆ เช่น ค่าธรรมเนียมในการตรวจสอบที่สาธารณะ

(2) ค่าใช้จ่ายในการดำเนินคดีตามคำพิพากษา

(3) ค่าถ่ายเอกสาร, ค่าเย็บหนังสือหรือเข้าปกหนังสือ

(4) ค่าจ้างเหมาบริการบุคคลภายนอก เช่น ค่าจ้างที่ปรึกษา ค่าจ้างออกแบบ, ค่ารับรองแบบ

(4) ค่าจ้างเหมาที่มีลักษณะการจ้างทำเพื่อให้ได้มาซึ่งป้ายประชาสัมพันธ์ ป้ายชื่อสำนักงาน หรือป้ายอื่นๆที่ไม่มีลักษณะเป็นสิ่งก่อสร้าง

(5) ค่าจ้างเหมาบริการต่างๆ เพื่อจ่ายเป็นค่าจ้างเหมาบริการให้ผู้รับเหมาทำการอย่างหนึ่งใดอย่าง ซึ่งมีใช่เป็นการประกอบ ดัดแปลง ต่อเติม เสริมสร้างครุภัณฑ์หรือสิ่งก่อสร้าง ฯลฯ เช่น ค่าจ้างรถแม็คโคร ขุดฝังท่อระบายน้ำหรือขุดคูระบายน้ำ ค่าจ้างเหมาจัดทำของขวัญหรือของที่ระลึกต่างๆ ค่าจ้างเหมาถางป่า ขุดดิน ตัดแต่งต้นไม้

ปรากฏในแผนงานอุตสาหกรรมและการโยธา

รายจ่ายเกี่ยวเนื่องกับการปฏิบัติราชการที่ไม่เข้าลักษณะรายจ่ายงบรายจ่ายอื่น ๆ

ค่าใช้จ่ายในการเดินทางไปราชการในราชอาณาจักรและนอกราชอาณาจักร	จำนวน	5,000 บาท
--	-------	-----------

เพื่อจ่ายเป็นค่าใช้จ่ายในการเดินทางไปราชการในประเทศและต่างประเทศหรือไปอบรมสัมมนาของพนักงานเทศบาล พนักงานจ้างและผู้มีสิทธิ และผู้ที่ได้รับคำสั่ง โดยจ่ายเป็นค่าเบี้ยเลี้ยง ค่าพาหนะ ค่าเช่าที่พัก ค่าบริการจอดรถ ณ ท่าอากาศยาน ค่าผ่านทางด่วนพิเศษ ค่าธรรมเนียมในการใช้สนามบิน และค่าใช้จ่ายอื่นที่จำเป็นในการเดินทางไปราชการ

-เป็นไปตามระเบียบกระทรวงมหาดไทยว่าด้วยค่าใช้จ่ายในการเดินทางไปราชการของเจ้าหน้าที่ท้องถิ่น พ.ศ.2555 แก้ไขเพิ่มเติมถึง (ฉบับที่ 4) พ.ศ.2561

ปรากฏในแผนงานอุตสาหกรรมและการโยธา

ค่าลงทะเบียนในการฝึกอบรม	จำนวน	20,000 บาท
--------------------------	-------	------------

เพื่อจ่ายเป็นค่าลงทะเบียนในการฝึกอบรม สัมมนา ประชุม ต่างๆ ของพนักงานเทศบาล พนักงานจ้างผู้มีสิทธิและผู้ที่ได้รับคำสั่ง

-เป็นไปตามระเบียบกระทรวงมหาดไทยว่าด้วยค่าใช้จ่ายในการฝึกอบรมและการเข้ารับการฝึกอบรมของเจ้าหน้าที่ท้องถิ่น พ.ศ.2557

ปรากฏในแผนงานอุตสาหกรรมและการโยธา

ค่าบำรุงรักษาและซ่อมแซม	จำนวน	20,000 บาท
-------------------------	-------	------------

เพื่อจ่ายเป็นค่าบำรุงรักษาและซ่อมแซมวัสดุ ครุภัณฑ์ และทรัพย์สินอื่น เพื่อให้สามารถใช้งานได้ตามปกติ

ปรากฏในแผนงานอุตสาหกรรมและการโยธา

ค่าวัสดุ	รวม	88,000 บาท
วัสดุสำนักงาน	จำนวน	40,000 บาท
<p>เพื่อจ่ายเป็นค่าจัดซื้อวัสดุสำนักงานต่างๆ เช่น กระดาษ คริป แฟ้ม ดินสอ ปากกา ตรายาง น้ำยาลบคำผิด กาว ลวด เสียบกระดาษ ซองเอกสาร ตลับผงหมึก ฯลฯ -เป็นไปตามหนังสือกรมส่งเสริมการปกครองท้องถิ่น ที่ มท 0808.2/ว1095 ลงวันที่ 28 พ.ค.2564 เรื่องรูปแบบและการ จำแนกประเภทรายรับ-รายจ่าย งบประมาณรายจ่ายประจำปีของ องค์กรปกครองส่วนท้องถิ่น ปรากฏในแผนงานอุตสาหกรรมและการโยธา</p>		
วัสดุงานบ้านงานครัว	จำนวน	2,000 บาท
<p>เพื่อจ่ายเป็นค่าจัดซื้อวัสดุงานบ้านงานครัวต่างๆ เช่น ไม้กวาด ผง ซักฟอก สบู่ น้ำยาดับกลิ่น ผ้าปูโต๊ะ ที่นอน น้ำยาล้างจาน น้ำยา ล้างห้องน้ำ มีด หม้อ ถ้วยชาม ซ้อนส้อม ฯลฯ -เป็นไปตามหนังสือกรมส่งเสริมการปกครองท้องถิ่น ที่ มท 0808.2/ว1095 ลงวันที่ 28 พ.ค.2564 เรื่องรูปแบบและการ จำแนกประเภทรายรับ-รายจ่าย งบประมาณรายจ่ายประจำปีของ องค์กรปกครองส่วนท้องถิ่น ปรากฏในแผนงานอุตสาหกรรมและการโยธา</p>		
วัสดุโฆษณาและเผยแพร่	จำนวน	2,000 บาท
<p>เพื่อจ่ายเป็นค่าจัดซื้อวัสดุโฆษณาและเผยแพร่ ต่างๆ เช่น พู่กัน กระดาษเขียนโปสเตอร์ फिल्म เมมโมรีการ์ด फिल्म สไลด์ แถบบันทึกเสียงหรือภาพ(ภาพยนตร์, วีดีโอเทป, แผ่นซี ดี) ภาพถ่ายดาวเทียม ฯลฯ -เป็นไปตามหนังสือกรมส่งเสริมการปกครองท้องถิ่น ที่ มท 0808.2/ว1095 ลงวันที่ 28 พ.ค.2564 เรื่องรูปแบบและการ จำแนกประเภทรายรับ-รายจ่าย งบประมาณรายจ่ายประจำปีของ องค์กรปกครองส่วนท้องถิ่น ปรากฏในแผนงานอุตสาหกรรมและการโยธา</p>		

วัสดุคอมพิวเตอร์

จำนวน

40,000 บาท

เพื่อจ่ายเป็นค่าจัดซื้อวัสดุคอมพิวเตอร์ต่างๆ เช่น ผงหมึก ตลับผงหมึกสำหรับเครื่องพิมพ์แบบเลเซอร์ กระดาษต่อเนื่อง แผ่นกรองแสง เทปบันทึกข้อมูล เมมโมรี่ แบตเตอรี่ สายเคเบิล เมนบอร์ด เมมโมรี่ชิป เครื่องกระจายสัญญาณ เครื่องอ่านและบันทึกข้อมูลแบบต่างๆ ฯลฯ

-เป็นไปตามหนังสือกรมส่งเสริมการปกครองท้องถิ่น ที่ มท 0808.2/ว1095 ลงวันที่ 28 พ.ค.2564 เรื่องรูปแบบและการจำแนกประเภทรายรับ-รายจ่าย งบประมาณรายจ่ายประจำปีขององค์กรปกครองส่วนท้องถิ่น
ปรากฏในแผนงานอุตสาหกรรมและการโยธา

วัสดุสำรวจ

จำนวน

4,000 บาท

เพื่อจ่ายเป็นค่าวัสดุสำรวจ เช่น บันไดอลูมิเนียม เครื่องมือแกะสลัก ฯลฯ

-เป็นไปตามหนังสือกรมส่งเสริมการปกครองท้องถิ่น ที่ มท 0808.2/ว1095 ลงวันที่ 28 พ.ค.2564 เรื่องรูปแบบและการจำแนกประเภทรายรับ-รายจ่าย งบประมาณรายจ่ายประจำปีขององค์กรปกครองส่วนท้องถิ่น
ปรากฏในแผนงานอุตสาหกรรมและการโยธา

งบลงทุน	รวม	58,650 บาท
ค่าครุภัณฑ์	รวม	58,650 บาท
ครุภัณฑ์สำนักงาน		
จัดซื้อเก้าอี้ทำงาน	จำนวน	9,250 บาท

เพื่อจ่ายเป็นค่าจัดซื้อเก้าอี้ทำงาน จำนวน 5 ตัว

โดยมีคุณลักษณะ ดังนี้

1. ขนาดไม่ต่ำกว่า 58x58x90 ซม.
2. เป็นเก้าอี้ทำงาน หุ้มเบาะหนังเทียม มีเท้าแขน ขา

พลาสติก ปรับสูงต่ำได้

(ไม่มีในบัญชีราคามาตรฐานครุภัณฑ์ ฉบับเดือนธันวาคม 2563

สำนักงานงบประมาณ ตั้งจ่ายตามราคาท้องตลาด)

-เป็นไปตามหนังสือกรมส่งเสริมการปกครองท้องถิ่น ที่ มท

0808.2/ว1095 ลงวันที่ 28 พ.ค.2564 รูปแบบและการจำแนก

ประเภทรายรับ-รายจ่าย งบประมาณรายจ่ายประจำปีขององค์กร

ปกครองส่วนท้องถิ่น

ปรากฏในแผนงานอุตสาหกรรมและการโยธา

จัดซื้อตู้เก็บแฟ้ม 20 ช่อง	จำนวน	3,200 บาท
----------------------------	-------	-----------

เพื่อจ่ายเป็นค่าจัดซื้อตู้เก็บแฟ้ม 20 ช่อง จำนวน 1 ตู้

โดยมีคุณลักษณะ ดังนี้

1. ตู้เก็บแฟ้ม 20 ช่อง

2. ขนาด ก92xล31.1xส96 ซม.

(ไม่มีในบัญชีราคามาตรฐานครุภัณฑ์ ฉบับเดือนธันวาคม 2563

สำนักงานงบประมาณ ตั้งจ่ายตามราคาท้องตลาด)

-เป็นไปตามหนังสือกรมส่งเสริมการปกครองท้องถิ่น ที่ มท

0808.2/ว1095 ลงวันที่ 28 พ.ค.2564 รูปแบบและการจำแนก

ประเภทรายรับ-รายจ่าย งบประมาณรายจ่ายประจำปีขององค์กร

ปกครองส่วนท้องถิ่น

ปรากฏในแผนงานอุตสาหกรรมและการโยธา

จัดซื้อตู้เก็บแฟ้ม 40 ช่อง

จำนวน

4,200 บาท

เพื่อจ่ายเป็นค่าจัดซื้อตู้วางเอกสาร 40 ช่อง จำนวน 1 ตู้
โดยมีคุณลักษณะ ดังนี้

1.ตู้วางเอกสาร 40 ช่อง

2.ขนาด ก92xล31.1xส180.5 ซม.

(ไม่มีในบัญชีราคามาตรฐานครุภัณฑ์ ฉบับเดือนธันวาคม 2563
สำนักงบประมาณ ตั้งจ่ายตามราคาท้องตลาด)

-เป็นไปตามหนังสือกรมส่งเสริมการปกครองท้องถิ่น ที่ มท
0808.2/ว1095 ลงวันที่ 28 พ.ค.2564 รูปแบบและการจำแนก
ประเภทรายรับ-รายจ่าย งบประมาณรายจ่ายประจำปีขององค์กร
ปกครองส่วนท้องถิ่น
ปรากฏในแผนงานอุตสาหกรรมและการโยธา

ครุภัณฑ์คอมพิวเตอร์หรืออิเล็กทรอนิกส์

จัดซื้อเครื่องคอมพิวเตอร์โน้ตบุ๊ก สำหรับงานประมวลผล

จำนวน

22,000 บาท

เพื่อจ่ายเป็นค่าจัดซื้อเครื่องคอมพิวเตอร์โน้ตบุ๊ก สำหรับงาน
ประมวลผล จำนวน 1 เครื่อง

โดยมีคุณลักษณะพื้นฐาน ดังนี้

- มีหน่วยประมวลผลกลาง (CPU) ไม่น้อยกว่า 4 แกน
หลัก (4 core) จำนวน 1 หน่วย โดยมีคุณลักษณะอย่างใดอย่าง
หนึ่ง หรือดีกว่า ดังนี้

1) ในกรณีที่มีหน่วยความจำ แบบ Cache Memory รวมใน
ระดับ (Level) เดียวกัน ขนาดไม่น้อยกว่า 4 MB ต้องมีความเร็ว
สัญญาณนาฬิกาพื้นฐานไม่น้อยกว่า 2.3 GHz และมีหน่วย
ประมวลผลด้านกราฟิก (Graphics Processing Unit) ไม่น้อย
กว่า 10 แกน หรือ

2) ในกรณีที่มีหน่วยความจำ แบบ Cache Memory รวมใน
ระดับ (Level) เดียวกัน ขนาดไม่น้อยกว่า 6 MB ต้องมีความเร็ว
สัญญาณนาฬิกาพื้นฐานไม่น้อยกว่า 1.8 GHz และมีเทคโนโลยี
เพิ่มสัญญาณนาฬิกาได้ในกรณีที่ต้องใช้ความสามารถในการ
ประมวลผลสูง

- มีหน่วยความจำหลัก (RAM) ชนิด DDR4 หรือดีกว่า ขนาดไม่
น้อยกว่า 8 GB

- มีหน่วยจัดเก็บข้อมูล ชนิด SATA หรือดีกว่า ขนาดความจุไม่

น้อยกว่า 1 TB หรือ ชนิด Solid State Drive ขนาดความจุไม่
น้อยกว่า 250 GB จำนวน 1 หน่วย

- มีจอภาพที่รองรับความละเอียดไม่น้อย

กว่า 1,366 x 768 Pixel และมีขนาดไม่น้อยกว่า 12 นิ้ว

- มีช่องเชื่อมต่อ (Interface) แบบ USB 2.0 หรือดีกว่า ไม่น้อย
กว่า 3 ช่อง

- มีช่องเชื่อมต่อแบบ HDMI หรือ VGA จำนวนไม่น้อยกว่า 1 ช่อง

- มีช่องเชื่อมต่อระบบเครือข่าย (Network Interface)

แบบ 10/100/1000 Base-t หรือดีกว่า จำนวนไม่น้อยกว่า
1 ช่อง

- สามารถใช้งานได้ไม่น้อยกว่า Wi-Fi (IEEE 802.11b, g, n, ac)

และ Bluetooth

(ตั้งจ่ายตามเกณฑ์ราคากลางและคุณลักษณะพื้นฐานการจัดหา
อุปกรณ์และระบบคอมพิวเตอร์ ฉบับเดือนพฤษภาคม 2563)

-เป็นไปตามหนังสือกรมส่งเสริมการปกครองท้องถิ่น ที่ มท

0808.2/ว1095 ลงวันที่ 28 พ.ค.2564 รูปแบบและการจำแนก

ประเภทรายรับ-รายจ่าย งบประมาณรายจ่ายประจำปีขององค์กร

ปกครองส่วนท้องถิ่น

ปรากฏในแผนงานอุตสาหกรรมและการโยธา

จัดซื้อเครื่องพิมพ์ Multifunction เลเซอร์ หรือ LED สี

จำนวน

15,000 บาท

เพื่อจ่ายเป็นค่าจัดซื้อเครื่องพิมพ์ Multifunction เลเซอร์ หรือ LED สี จำนวน 1 เครื่อง โดยคุณลักษณะพื้นฐาน ดังนี้

- เป็นอุปกรณ์ที่มีความสามารถเป็น Printer, Copier และ Scanner ภายในเครื่องเดียวกัน
- มีความละเอียดในการพิมพ์ไม่น้อยกว่า 600 x 600 dpi
- มีความเร็วในการพิมพ์ขาวดำสำหรับกระดาษ A4 ไม่น้อยกว่า 18 หน้าต่อนาที (ppm)
- มีความเร็วในการพิมพ์สีสำหรับกระดาษ A4 ไม่น้อยกว่า 18 หน้าต่อนาที (ppm)
- มีหน่วยความจำ (Memory) ขนาดไม่น้อยกว่า 256 MB
- สามารถสแกนเอกสาร ขนาด A4 (ขาวดำ และ สี) ได้
- มีความละเอียดในการสแกนสูงสุด ไม่น้อยกว่า 1,200 x 1,200 dpi
- มีถาดป้อนเอกสารอัตโนมัติ (Auto Document Feed)
- สามารถถ่ายสำเนาเอกสารได้ทั้งสีและขาวดำ
- สามารถทำสำเนาได้สูงสุดไม่น้อยกว่า 99 สำเนา
- สามารถย่อและขยายได้ 25 ถึง 400 เปอร์เซ็นต์
- มีช่องเชื่อมต่อ (Interface) แบบ USB 2.0 หรือดีกว่า จำนวนไม่น้อยกว่า 1 ช่อง
- มีช่องเชื่อมต่อระบบเครือข่าย (Network Interface) แบบ 10/100 Base-T หรือดีกว่า จำนวนไม่น้อยกว่า 1 ช่อง หรือ สามารถใช้งานผ่านเครือข่ายไร้สาย Wi-Fi (IEEE 802.11b, g, n) ได้
- มีถาดใส่กระดาษได้ไม่น้อยกว่า 150 แผ่น
- สามารถใช้ได้กับ A4, Letter, Legal และ Custom (ตั้งจ่ายตามเกณฑ์ราคากลางและคุณลักษณะพื้นฐานการจัดทำอุปกรณ์และระบบคอมพิวเตอร์ ฉบับเดือนพฤษภาคม 2563)

-เป็นไปตามหนังสือกรมส่งเสริมการปกครองท้องถิ่น ที่ มท 0808.2/ว1095 ลงวันที่ 28 พ.ค.2564 รูปแบบและการจำแนกประเภทรายรับ-รายจ่าย งบประมาณรายจ่ายประจำปีขององค์กรปกครองส่วนท้องถิ่น

ปรากฏในแผนงานอุตสาหกรรมและการโยธา

จัดซื้อเครื่องสำรองไฟฟ้า ขนาด 800 VA	จำนวน	5,000 บาท
--------------------------------------	-------	-----------

เพื่อจ่ายเป็นค่าจัดซื้อเครื่องสำรองไฟฟ้า ขนาด 800 VA จำนวน 2 เครื่อง

โดยคุณลักษณะพื้นฐาน ดังนี้

- มีกำลังไฟฟ้าด้านนอกไม่น้อยกว่า 800 VA (480 Watts)
- สามารถสำรองไฟฟ้าได้ไม่น้อยกว่า 15 นาที

(ตั้งจ่ายตามเกณฑ์ราคากลางและคุณลักษณะพื้นฐานการจัดหา อุปกรณ์และระบบคอมพิวเตอร์ ฉบับเดือนพฤษภาคม 2563)

-เป็นไปตามหนังสือกรมส่งเสริมการปกครองท้องถิ่น ที่ มท 0808.2/ว1095 ลงวันที่ 28 พ.ค.2564 รูปแบบและการจำแนกประเภทรายรับ-รายจ่าย งบประมาณรายจ่ายประจำปีขององค์กรปกครองส่วนท้องถิ่น

ปรากฏในแผนงานอุตสาหกรรมและการโยธา

งานก่อสร้าง	รวม	4,111,020 บาท
งบบุคลากร	รวม	1,177,020 บาท
เงินเดือน (ฝ่ายประจำ)	รวม	1,177,020 บาท
เงินเดือนข้าราชการ หรือพนักงานส่วนท้องถิ่น	จำนวน	600,180 บาท

เพื่อจ่ายเป็นเงินเดือนพนักงานของเทศบาล สังกัดกอง

ช่าง จำนวน 2 อัตรา ดังนี้

- (1) ตำแหน่งนายช่างโยธา จำนวน 1 อัตรา
- (2) ตำแหน่งนายช่างไฟฟ้า จำนวน 1 อัตรา

-เป็นไปตามหนังสือสำนักงาน กจ. กท. และ ก.อบต. ที่ มท 0809.2/ว 138 ลงวันที่ 30 ธันวาคม 2558 เรื่องชักซ้อมแนวทางการคำนวณภาระค่าใช้จ่ายด้านการบริหารงานบุคคลขององค์กรปกครองส่วนท้องถิ่น

ปรากฏในแผนงานอุตสาหกรรมและการโยธา

เงินเพิ่มต่าง ๆ ของข้าราชการ หรือพนักงานส่วนท้องถิ่น	จำนวน	18,000 บาท
เพื่อจ่ายเป็นเงินเพิ่มการครองชีพชั่วคราวให้แก่พนักงานเทศบาล สังกัดกองช่าง		
-เป็นไปตามหนังสือสำนักงาน กจ. กท. และ ก.อบต. ที่ มท 0809.2/ว 138 ลงวันที่ 30 ธันวาคม 2558 เรื่องชักซ้อมแนวทางการคำนวณภาระค่าใช้จ่ายด้านการบริหารงานบุคคลขององค์กรปกครองส่วนท้องถิ่น		
ปรากฏในแผนงานอุตสาหกรรมและการโยธา		
ค่าตอบแทนพนักงานจ้าง	จำนวน	503,040 บาท
เพื่อจ่ายเป็นค่าจ้างพนักงานจ้าง สังกัดกองช่าง จำนวน 4 อัตรา ดังนี้		
(1)ตำแหน่งผู้ช่วยนายช่างโยธา จำนวน 1 อัตรา		
(2)ตำแหน่งพนักงานสูบน้ำ จำนวน 1 อัตรา		
(3)ตำแหน่งคนงาน จำนวน 1 อัตรา		
(4)ตำแหน่งผู้ช่วยนายช่างไฟฟ้า จำนวน 1 อัตรา		
-เป็นไปตามหนังสือสำนักงาน กจ. กท. และ ก.อบต. ที่ มท 0809.2/ว 138 ลงวันที่ 30 ธันวาคม 2558 เรื่องชักซ้อมแนวทางการคำนวณภาระค่าใช้จ่ายด้านการบริหารงานบุคคลขององค์กรปกครองส่วนท้องถิ่น		
ปรากฏในแผนงานอุตสาหกรรมและการโยธา		
เงินเพิ่มต่าง ๆ ของพนักงานจ้าง	จำนวน	55,800 บาท
เพื่อจ่ายเป็นเงินเพิ่มการครองชีพชั่วคราวให้แก่พนักงานจ้างผู้มีสิทธิ สังกัดกองช่าง		
-เป็นไปตามหนังสือสำนักงาน กจ. กท. และ ก.อบต. ที่ มท 0809.2/ว 138 ลงวันที่ 30 ธันวาคม 2558 เรื่องชักซ้อมแนวทางการคำนวณภาระค่าใช้จ่ายด้านการบริหารงานบุคคลขององค์กรปกครองส่วนท้องถิ่น		
ปรากฏในแผนงานอุตสาหกรรมและการโยธา		

งบดำเนินงาน	รวม	330,000 บาท
ค่าใช้จ่าย	รวม	115,000 บาท
รายจ่ายเกี่ยวเนื่องกับการปฏิบัติราชการที่ไม่เข้าลักษณะรายจ่ายงบรายจ่ายอื่น ๆ		
ค่าใช้จ่ายในการเดินทางไปราชการในราชอาณาจักรและนอกราชอาณาจักร	จำนวน	5,000 บาท
<p>เพื่อจ่ายเป็นค่าใช้จ่ายในการเดินทางไปราชการในประเทศและต่างประเทศหรือไปอบรมสัมมนาของพนักงานเทศบาล พนักงานจ้างและผู้มีสิทธิ และผู้ที่ได้รับคำสั่ง โดยจ่ายเป็นค่าเบี้ยเลี้ยง ค่าพาหนะ ค่าเช่าที่พัก ค่าบริการจอดรถ ณ ท่าอากาศยาน ค่าผ่านทางด่วนพิเศษ ค่าธรรมเนียมในการใช้สนามบิน และค่าใช้จ่ายอื่นที่จำเป็นในการเดินทางไปราชการ</p> <p>-เป็นไปตามระเบียบกระทรวงมหาดไทยว่าด้วยค่าใช้จ่ายในการเดินทางไปราชการของเจ้าหน้าที่ท้องถิ่น พ.ศ.2555 แก้ไขเพิ่มเติมถึง (ฉบับที่ 4) พ.ศ.2561</p> <p>ปรากฏในแผนงานอุตสาหกรรมและการโยธา</p>		
ค่าลงทะเบียนในการฝึกอบรม	จำนวน	10,000 บาท
<p>เพื่อจ่ายเป็นค่าลงทะเบียนในการฝึกอบรม สัมมนา ประชุมต่างๆ ของพนักงานเทศบาล พนักงานจ้างผู้มีสิทธิและผู้ที่ได้รับคำสั่ง</p> <p>-เป็นไปตามระเบียบกระทรวงมหาดไทยว่าด้วยค่าใช้จ่ายในการฝึกอบรมและการเข้ารับการฝึกอบรมของเจ้าหน้าที่ท้องถิ่น พ.ศ.2557</p> <p>ปรากฏในแผนงานอุตสาหกรรมและการโยธา</p>		
ค่าบำรุงรักษาและซ่อมแซม	จำนวน	100,000 บาท
<p>เพื่อจ่ายเป็นค่าบำรุงรักษาและซ่อมแซมทรัพย์สินเพื่อให้สามารถใช้งานได้ตามปกติ เช่น ซ่อมแซมถนน อาคาร สิ่งก่อสร้างต่างๆ ที่ชำรุด ฯลฯ</p> <p>ปรากฏในแผนงานอุตสาหกรรมและการโยธา</p>		

ค่าวัสดุ	รวม	215,000 บาท
วัสดุไฟฟ้าและวิทยุ	จำนวน	50,000 บาท
<p>เพื่อจ่ายเป็นค่าจัดซื้อวัสดุไฟฟ้าและวิทยุ เช่น ปลั๊กไฟฟ้า สวิตช์ไฟฟ้า สายไฟ พิวส์ เทปพันสายไฟฟ้า หลอดไฟฟ้า หลอดไฟ ฯลฯ</p> <p>-เป็นไปตามหนังสือกรมส่งเสริมการปกครองท้องถิ่น ที่ มท 0808.2/ว1095 ลงวันที่ 28 พ.ค.2564 เรื่องรูปแบบและการจำแนกประเภทรายรับ-รายจ่าย งบประมาณรายจ่ายประจำปีขององค์กรปกครองส่วนท้องถิ่น</p> <p>ปรากฏในแผนงานอุตสาหกรรมและการโยธา</p>		
วัสดุก่อสร้าง	จำนวน	100,000 บาท
<p>เพื่อจ่ายเป็นค่าจัดซื้อวัสดุก่อสร้าง เพื่อใช้ในการปรับปรุง ซ่อมแซม บำรุงรักษาครุภัณฑ์ที่ดินและสิ่งก่อสร้างต่างๆ เช่น อิฐ หิน ดิน ทราวย โถส้วม ปูนซีเมนต์ เหล็กเส้น ไม้แบบ แอสฟัลท์ติกคอนกรีต กระเบื้อง เทปวัดระยะ ฯลฯ</p> <p>-เป็นไปตามหนังสือกรมส่งเสริมการปกครองท้องถิ่น ที่ มท 0808.2/ว1095 ลงวันที่ 28 พ.ค.2564 เรื่องรูปแบบและการจำแนกประเภทรายรับ-รายจ่าย งบประมาณรายจ่ายประจำปีขององค์กรปกครองส่วนท้องถิ่น</p> <p>ปรากฏในแผนงานอุตสาหกรรมและการโยธา</p>		
วัสดุเชื้อเพลิงและหล่อลื่น	จำนวน	50,000 บาท
<p>เพื่อจ่ายเป็นค่าจัดซื้อวัสดุเชื้อเพลิงและหล่อลื่นต่างๆ ให้กับรถยนต์และเครื่องจักรกลของเทศบาลตำบลควนศรี และหน่วยงานภายนอกที่ให้การช่วยเหลือ เช่น น้ำมันเชื้อเพลิง น้ำมันดีเซล น้ำมันก๊าด น้ำมันเบนซิน น้ำมันจารบี น้ำมันเครื่อง ถ่าน ฯลฯ</p> <p>-เป็นไปตามหนังสือกรมส่งเสริมการปกครองท้องถิ่น ที่ มท 0808.2/ว1095 ลงวันที่ 28 พ.ค.2564 เรื่องรูปแบบและการจำแนกประเภทรายรับ-รายจ่าย งบประมาณรายจ่ายประจำปีขององค์กรปกครองส่วนท้องถิ่น</p> <p>ปรากฏในแผนงานอุตสาหกรรมและการโยธา</p>		

วัสดุการเกษตร	จำนวน	5,000 บาท
<p>เพื่อจ่ายเป็นค่าจัดซื้อวัสดุการเกษตรต่างๆ เช่น ปุ๋ย ยาป้องกันและกำจัดศัตรูพืชและสัตว์ อาหารพืชและสัตว์ วัสดุเพาะชำ ฟ้าไบหรือพลาสติก หน้ากากป้องกันแก๊สพิษ จอบพรวน จอบหมุน คราดซีพรวนดิน อวน กระชัง ฯลฯ</p> <p>-เป็นไปตามหนังสือกรมส่งเสริมการปกครองท้องถิ่น ที่ มท 0808.2/ว1095 ลงวันที่ 28 พ.ค.2564 เรื่องรูปแบบและการจำแนกประเภทรายรับ-รายจ่าย งบประมาณรายจ่ายประจำปีขององค์กรปกครองส่วนท้องถิ่น</p> <p>ปรากฏในแผนงานอุตสาหกรรมและการโยธา</p>		
วัสดุเครื่องแต่งกาย	จำนวน	5,000 บาท
<p>เพื่อจ่ายเป็นค่าวัสดุเครื่องแต่งกาย เช่น เครื่องแบบ/ชุดปฏิบัติงาน เสื้อ กางเกง ผ้า ถุงเท้า/ถุงมือ รองเท้า หมวก ฯลฯ</p> <p>-เป็นไปตามหนังสือกรมส่งเสริมการปกครองท้องถิ่น ที่ มท 0808.2/ว1095 ลงวันที่ 28 พ.ค.2564 เรื่องรูปแบบและการจำแนกประเภทรายรับ-รายจ่าย งบประมาณรายจ่ายประจำปีขององค์กรปกครองส่วนท้องถิ่น</p> <p>ปรากฏในแผนงานอุตสาหกรรมและการโยธา</p>		
วัสดุอื่น	จำนวน	5,000 บาท
<p>เพื่อจ่ายเป็นค่าวัสดุอื่น เช่น มิเตอร์น้ำ มิเตอร์ไฟฟ้า ฯลฯ</p> <p>-เป็นไปตามหนังสือกรมส่งเสริมการปกครองท้องถิ่น ที่ มท 0808.2/ว1095 ลงวันที่ 28 พ.ค.2564 เรื่องรูปแบบและการจำแนกประเภทรายรับ-รายจ่าย งบประมาณรายจ่ายประจำปีขององค์กรปกครองส่วนท้องถิ่น</p> <p>ปรากฏในแผนงานอุตสาหกรรมและการโยธา</p>		

งบลงทุน	รวม	2,604,000 บาท
ค่าที่ดินและสิ่งก่อสร้าง	รวม	2,604,000 บาท

ค่าก่อสร้างสิ่งสาธารณูปการ

โครงการก่อสร้างถนนคอนกรีตเสริมเหล็กซอยในนา หมู่ที่ 8 บ้าน ควนวัดเชื่อมต่อหมู่ที่ 2 บ้านควนศรี	จำนวน	497,000 บาท
--	-------	-------------

เพื่อจ่ายเป็นค่าก่อสร้างถนนคอนกรีตเสริมเหล็ก ซอยในนา หมู่ที่ 8 บ้านควนวัด เชื่อมต่อ หมู่ที่ 2 บ้านควนศรี โดยเริ่มจากจุดสิ้นสุดถนนคอนกรีตเดิม กม. 0 + 000 ถึง กม. 0 + 215 ขนาดกว้าง 4.00 เมตร ยาว 215.00 เมตร หนา 0.15 เมตร หรือมีพื้นที่ผิวจราจรไม่น้อยกว่า 860.00 ตารางเมตร และลงไหล่ทางหินคลุก ข้างละ 0.50 เมตร ปริมาตรหินคลุกไม่น้อยกว่า 66.00 ลูกบาศก์เมตร และผู้รับจ้างต้องทำการเจาะทดสอบความหนาของผิวจราจรไม่น้อยกว่า 3 จุด พร้อมติดตั้งป้ายระชาสัมพันธ์โครงการฯ ตามแบบมาตรฐาน ทต. จำนวน 1 ป้าย และรายละเอียดอื่นๆ ตามรายการประมาณการก่อสร้าง แบบรูป รายการละเอียด แบบแปลน ที่เทศบาลตำบลควนศรี กำหนด พิกัดจุดก่อสร้างโครงการฯ จุดเริ่มต้น E 536129 N 960165 จุดสิ้นสุด E 531621 N 963186

-เป็นไปตามแผนพัฒนาท้องถิ่น (พ.ศ. 2561 – 2565) ฉบับเพิ่มเติม ครั้งที่ 1/2564 ยุทธศาสตร์ที่ 3 หน้า 5 ข้อที่ 5

ปรากฏในแผนงานอุสาหกรรมและการโยธา

โครงการก่อสร้างถนนคอนกรีตเสริมเหล็กซอยบ้านนางพะยอมถึง บ้านนายสิทธิพร ซอยประชาอุทิศ 4 หมู่ที่ 1 บ้านควนมหาชัย จำนวน 586,000 บาท

เพื่อจ่ายเป็นค่าก่อสร้างถนนคอนกรีตเสริมเหล็ก ซอยบ้านนางพะยอมถึงบ้านนายสิทธิพร ซอยประชาอุทิศ 4 หมู่ที่ 1 บ้านควนมหาชัย โดยเริ่มจากจุดสิ้นสุดถนนคอนกรีตเดิม (ตอนที่ 3) กม. 0 + 000 ถึง กม. 0 + 220 ขนาดกว้าง 4.00 เมตร ยาว 220.00 เมตร หนา 0.15 เมตร หรือมีพื้นที่ผิวจราจรไม่น้อยกว่า 880.00 ตารางเมตร และลงไหล่ทางหินคลุก ช้างละ 0.50 เมตร ปริมาตรหินคลุกไม่น้อยกว่า 45.00 ลูกบาศก์เมตร ชุดฝังท่อระบายน้ำ คสล.ชั้น 3 ขนาดเส้นผ่านศูนย์กลาง 0.60 x 1.00 เมตร 1 แห่ง รวม 7 ท่อน พร้อมยาแนวรอยต่อด้วยปูนซีเมนต์ผสมทราย และผู้รับจ้างต้องทำการเจาะทดสอบความหนาของ ผิวจราจรไม่น้อยกว่า 3 จุด พร้อมติดตั้งป้ายประชาสัมพันธ์โครงการฯ ตามแบบมาตรฐาน ทต. จำนวน 1 ป้าย และรายละเอียดอื่นๆ ตามรายการประมาณการก่อสร้าง แบบรูป รายการละเอียด แบบแปลน ที่เทศบาลตำบลควนศรี กำหนด พิกัดจุดก่อสร้างโครงการฯ จุดเริ่มต้น E 536129 N 960165 จุดสิ้นสุด E 536222 N 960333

-เป็นไปตามแผนพัฒนาท้องถิ่น (พ.ศ. 2561 – 2565) เพิ่มเติม ครั้งที่ 1/2564 ยุทธศาสตร์ที่ 3 หน้า 4 ข้อที่ 3

ปรากฏในแผนงานอุสาหกรรมและการโยธา

โครงการก่อสร้างถนนคอนกรีตเสริมเหล็กขอยโรงเรียนบ้านควนพรุพี จำนวน 649,000 บาท
ผ่านศาลาหมู่บ้านถึงสามแยกบ้านนายสมพงษ์ พัฒน์ศรีทอง (หมู่ที่ 7)

เพื่อจ่ายเป็นค่าก่อสร้างถนนคอนกรีตเสริมเหล็ก ขอยโรงเรียนบ้าน
ควนพรุพีผ่านศาลา หมู่บ้านถึงสามแยกบ้านนายสมพงษ์ พัฒน์ศรี
ทอง (หมู่ที่ 7) โดยเริ่มจากจุดสิ้นสุดถนนคอนกรีตเดิม กม
. 0 + 000 ถึง กม. 0 + 250 ขนาดกว้าง 4.00

เมตร ยาว 250.00 เมตร หนา 0.15 เมตร หรือมีพื้นที่ผิว
จราจรไม่น้อยกว่า 1,000.00 ตารางเมตร และลงไหล่ทางหิน
คลุก ช้างละ 0.50 เมตร ปริมาตรหินคลุกไม่น้อยกว่า 50.00
ลูกบาศก์เมตร และผู้รับจ้างต้องทำการเจาะทดสอบความหนา
ของผิวจราจรไม่น้อยกว่า 3 จุด พร้อมติดตั้งป้ายประชาสัมพันธ์
โครงการฯ ตามแบบมาตรฐาน ทต. จำนวน 1 ป้าย และราย
ละเอียดอื่นๆ ตามรายการประมาณการก่อสร้าง แบบ

รูป รายการละเอียด แบบแปลน ที่เทศบาลตำบลควน
ศรี กำหนด พิกัดจุดก่อสร้างโครงการฯ จุดเริ่ม
ต้น E 536129 N 960165 จุดสิ้นสุด E 531621 N 963186
-เป็นไปตามแผนพัฒนาท้องถิ่น (พ.ศ. 2561 – 2565) ฉบับเพิ่ม
เต็ม ครั้งที่ 1/2564 ยุทธศาสตร์ที่ 3 หน้า 4 ข้อที่ 4
ปรากฏในแผนงานอุตสาหกรรมและการโยธา

โครงการก่อสร้างถนนคอนกรีตเสริมเหล็กสายบ้านปากจน จำนวน 497,000 บาท

เพื่อจ่ายเป็นค่าก่อสร้างถนนคอนกรีตเสริมเหล็ก สายบ้านปากจน โดยเริ่มจากจุดสิ้นสุดถนน

คอนกรีตเดิม (ตอนที่ 3) กม. 0 + 000 ถึง กม. 0 +185 ขนาดกว้าง 4.00 เมตร ยาว 185.00 เมตร หนา 0.15 เมตร หรือมีพื้นที่ผิวจราจรไม่น้อยกว่า 740.00 ตารางเมตร และลงไหล่ทางหินคลุก ข้างละ 0.50 เมตร ปริมาตรหินคลุกไม่น้อยกว่า 37.00 ลูกบาศก์เมตร ขุดฝังท่อระบายน้ำ คสล.ชั้น 3 ขนาดเส้นผ่านศูนย์กลาง 0.80 x 1.00 เมตร 1 แห่ง รวม 7 ท่อน พร้อมยาแนวรอยต่อด้วยปูนซิเมนต์ผสมทราย และผู้รับจ้างต้องทำการเจาะทดสอบความหนาของ ผิวจราจรไม่น้อยกว่า 3 จุด พร้อมติดตั้งป้ายประชาสัมพันธ์โครงการฯ ตามแบบมาตรฐาน ทต . จำนวน 1 ป้าย และรายละเอียดอื่นๆ ตามรายการประมาณการก่อสร้าง แบบรูป รายการละเอียด แบบแปลน ที่เทศบาลตำบลควนศรี กำหนด พิกัดจุดก่อสร้างโครงการฯ จุดเริ่มต้น E 531012 N 964131 จุดสิ้นสุด E 530840 N 963993 -เป็นไปตามแผนพัฒนาท้องถิ่น (พ.ศ. 2561 – 2565) เพิ่มเติม ครั้งที่ 1/2564 ยุทธศาสตร์ที่ 3 หน้า 3 ข้อที่ 2 ปรากฏในแผนงานอุตสาหกรรมและการโยธา

โครงการก่อสร้างอาคารหลังคาคลุมสนามเด็กเล่นศูนย์พัฒนาเด็กเล็ก จำนวน 325,000 บาท

เพื่อจ่ายเป็นค่าก่อสร้างอาคารหลังคาคลุมสนามเด็กเล่นศูนย์พัฒนาเด็กเล็กประจำเทศบาลตำบลควนศรี (การศึกษา) โดยดำเนินการปรับพื้นที่ ถมดินเตรียมปลูกหญ้า ปริมาณงานไม่น้อยกว่า 36.00 ลูกบาศก์เมตร, งานปลูกหญ้า (หญ้ามาเลย์) ปริมาณงานไม่น้อยกว่า 190.00 ตารางเมตร ส่วนงานอาคารดำเนินการขุดดินฐานรากและถมดิน ปริมาณงานไม่น้อยกว่า 6.00 ลูกบาศก์เมตร, ลงทรายหยาบรองพื้นปริมาณงานไม่น้อยกว่า 0.65

ลูกบาศก์เมตร, และก่อสร้างอาคาร ขนาดกว้าง 7.00 เมตร ยาว 14.00 เมตร หรือมีพื้นที่ไม่น้อยกว่า 98.00 ตารางเมตร ลงทรายหยาบปรับระดับพื้นภายในไม่น้อยกว่า 25.00 ลูกบาศก์เมตร พร้อมติดตั้งป้ายประชาสัมพันธ์

โครงการฯ จำนวน 1 ป้าย และรายละเอียดอื่นๆ ตามรายการประมาณการก่อสร้าง แบบรูป รายการละเอียด แบบแปลน ที่เทศบาลตำบลควนศรี กำหนด พิกัดจุดก่อสร้าง

โครงการฯ E 536407 N 962553

-เป็นไปตามแผนพัฒนาท้องถิ่น(พ.ศ.2561-2565)ฉบับเพิ่มเติมครั้งที่ 1/2564 ยุทธศาสตร์ที่ 5 ข้อที่ 1 หน้าที่ 9

ปรากฏในแผนงานอุตสาหกรรมและการโยธา

ค่าชดเชยสัญญาแบบปรับราคาได้ (ค่า K)

ค่าชดเชยสัญญาแบบปรับราคาได้(ค่า K)

จำนวน 50,000 บาท

เพื่อจ่ายเป็นเงินเพิ่มค่างานก่อสร้างตามสัญญาแบบปรับราคาได้ตามมติคณะรัฐมนตรี เพื่อช่วยลดความเสี่ยงของผู้ประกอบการงานก่อสร้างกรณีได้รับความเดือดร้อนจากวัสดุก่อสร้างมีราคาสูงขึ้น

-เป็นไปตามหนังสือสำนักงบประมาณ ที่ นร 0715/17371 ลงวันที่ 8 สิงหาคม 2560

ปรากฏในแผนงานอุตสาหกรรมและการโยธา

แผนงานการเกษตร

งานสิ่งแวดล้อมและทรัพยากรธรรมชาติ	รวม	24,000 บาท
งบดำเนินงาน	รวม	24,000 บาท
ค่าใช้จ่าย	รวม	24,000 บาท
รายการเกี่ยวเนื่องกับการปฏิบัติราชการที่ไม่เข้าลักษณะรายจ่ายงบรายจ่ายอื่น ๆ		
โครงการท้องถิ่นไทย รวมใจภักดี รักษ์ พื้นที่สีเขียว	จำนวน	12,000 บาท
เพื่อจ่ายเป็นค่าใช้จ่ายในการดำเนินโครงการท้องถิ่นไทย รวมใจภักดีรักษ์พื้นที่สีเขียว เช่น ค่าพันธุ์ไม้ ค่าวัสดุต่างๆ ที่จำเป็นต้องใช้ ฯลฯ		
-เป็นไปตามระเบียบกระทรวงมหาดไทยว่าด้วยการในการจัดงาน การจัดการแข่งกีฬาและการส่งนักกีฬาเข้าร่วมการแข่งขันกีฬาขององค์กรปกครองส่วนท้องถิ่น พ.ศ.2559		
-เป็นไปตามแผนพัฒนาท้องถิ่น(พ.ศ.2561-2565) ยุทธศาสตร์ที่ 6 แผนงานการเกษตร ข้อที่ 1 หน้าที่ 168		
ปรากฏในแผนงานการเกษตร		
โครงการรักษ์น้ำ รักป่า รักษาแผ่นดิน	จำนวน	12,000 บาท
เพื่อจ่ายเป็นค่าใช้จ่ายในการดำเนินโครงการรักษ์น้ำ รักป่า รักษาแผ่นดิน ในการอนุรักษ์ทรัพยากรน้ำและป่า รวมทั้งการสร้างจิตสำนึกของประชาชนในการรักษาสิ่งแวดล้อมและอนุรักษ์ทรัพยากรธรรมชาติ เช่น ค่าพันธุ์ไม้ ค่าวัสดุต่างๆ ที่จำเป็นต้องใช้ ฯลฯ		
-เป็นไปตามระเบียบกระทรวงมหาดไทยว่าด้วยการในการจัดงาน การจัดการแข่งกีฬาและการส่งนักกีฬาเข้าร่วมการแข่งขันกีฬาขององค์กรปกครองส่วนท้องถิ่น พ.ศ.2559		
-เป็นไปตามหนังสือกรมส่งเสริมการปกครองท้องถิ่น ด่วนที่สุด ที่ มท 0801.2/ว1060 ลงวันที่ 31 พฤษภาคม 2559		
-เป็นไปตามแผนพัฒนาท้องถิ่น(พ.ศ.2561-2565) ยุทธศาสตร์ที่ 6 แผนงานการเกษตร ข้อที่ 2 หน้าที่ 168		
ปรากฏในแผนงานการเกษตร		

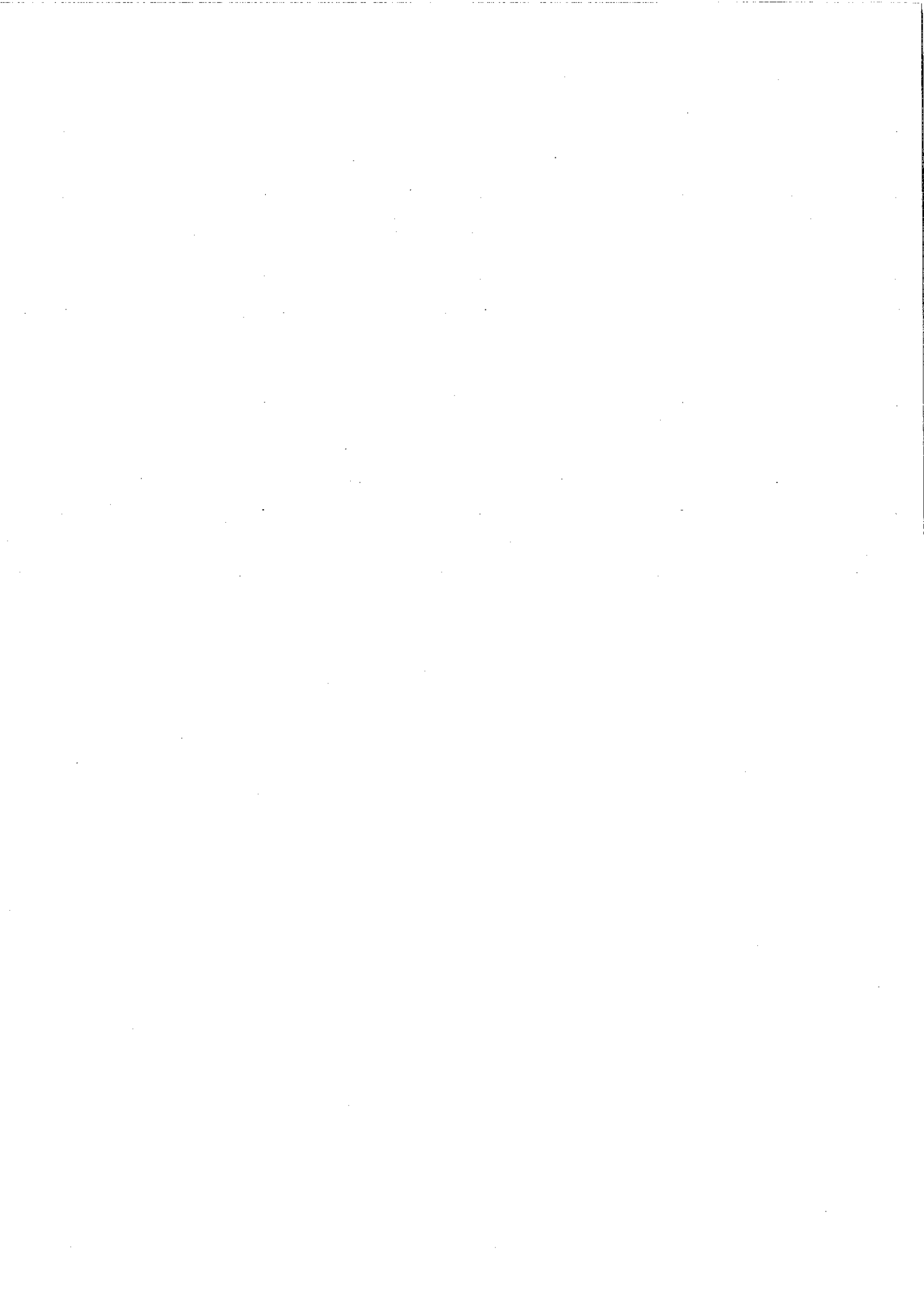

งบ/หมวด/ประเภทรายจ่าย		แผนงาน		แผนงาน	
		องค์การร่วมและ องค์กร		และงบบริการภาครัฐ อื่นๆ	
	ค่าตอบแทนประธานสภา/รอง ประธานสภา/สมาชิก สภา/เลขานุการสภาองค์กร ปกครองส่วนท้องถิ่น				1,490,400
เงินเดือน (ฝ่ายการ เมือง)	ค่าตอบแทนพิเศษนายก/รอง นายก				120,000
	ค่าตอบแทนรายเดือน เลขานุการ/ที่ปรึกษานายก				198,720
	เทศมนตรี นายกองค์การ บริหารส่วนตำบล				695,520
	เงินเดือนนายก/รองนายก องค์การปกครองส่วนท้องถิ่น	641,540			2,391,620
เงินเดือน (ฝ่าย ประจำ)	ค่าตอบแทนพนักงานจ้าง				6,899,580
	เงินเดือนข้าราชการ หรือ พนักงานส่วนท้องถิ่น	1,091,100			294,000
	เงินประจำตำแหน่ง	42,000			20,000
	เงินเพิ่มต่าง ๆ ของข้าราชการ หรือพนักงานส่วนท้องถิ่น	18,000			178,320
เงินเดือน (ฝ่าย ประจำ)	เงินเพิ่มต่าง ๆ ของพนักงาน จ้าง			77,220	42,000
	เงินวิทยฐานะ				272,000
	ค่าเช่าบ้าน			72,000	22,500
งบดำเนินงาน	ค่าตอบแทน นอกเวลาราชการ		5,000		

งบ/หมวด/ประเภทรายจ่าย		แผนงาน	แผนงานกลาง	แผนงานบริหารงานทั่วไป	แผนงานบริหารงานความมั่นคงภายใน	แผนงานบริหารงานความมั่นคงภายนอก	แผนงานบริหารงานพิเศษ	แผนงานบริหารงานอื่น
		งบดำเนินงาน	งบดำเนินงาน	งบดำเนินงาน	งบดำเนินงาน	งบดำเนินงาน	งบดำเนินงาน	งบดำเนินงาน
ค่าตอบแทน	ค่าตอบแทนผู้ปฏิบัติราชการอันเป็นประโยชน์แก่องค์กรปกครองส่วนท้องถิ่น		25,000	15,000	120,000			
	เงินช่วยเหลือการศึกษาบุตร							
	เงินช่วยเหลือการศึกษาบุตร							
	บุตรเข้าราชการ/พนักงาน/ลูกจ้างประจำ		4,800	89,000	5,000			
	ค่าบำรุงรักษาและซ่อมแซม		20,000	70,000	20,000			
ค่าใช้จ่าย	รายจ่ายเกี่ยวกับการรับรองและพิธีการ			40,000				
	รายจ่ายเกี่ยวเนื่องกับการปฏิบัติราชการที่ไม่เข้าลักษณะรายจ่ายงบรายจ่ายอื่น ๆ							
	รายจ่ายเพื่อใช้คืนซึ่งบริการ							
	ค่าจ้างเหมาบริการผู้ปฏิบัติการฉุกเฉิน (กู้ชีพ)				438,000			
	ค่าจ้างเหมาบริการสำรวจข้อมูลจำนวนสัตว์และขึ้นทะเบียนสัตว์					5,000		
ค่าใช้สอย	ค่าจ้างเหมาบริการอื่น			40,000				
	ค่าเช่าเครื่องถ่ายเอกสาร			28,800				

งบ/หมวด/ประเภทรายการ	แผนงาน	แหล่ง เอกสารและ การอื่น	รวม
ค่าตอบแทน	ค่าตอบแทนผู้ปฏิบัติราชการ อันเป็นประโยชน์แก่องค์กร ปกครองส่วนท้องถิ่น เงินช่วยเหลือการศึกษา บุตรข้า ราชการ/พนักงาน/ลูกจ้ างประจำ ค่าบำรุงรักษาและซ่อมแซม รายจ่ายเกี่ยวกับกรรับรอง และพิธีการ รายจ่ายเกี่ยวเนื่องกับการ ปฏิบัติราชการที่ไม่เข้า ลักษณะรายจ่ายงบรายจ่าย อื่น ๆ	70,000 5,000 120,000 40,000	230,000 103,800 230,000 40,000
ค่าใช้จ่าย	รายจ่ายเพื่อให้ได้มาซึ่งบริการ ค่าจ้างเหมาบริการผู้ ปฏิบัติการฉุกเฉิน (กู้ชีพ) ค่าจ้างเหมาบริการ สำรวจข้อมูลจำนวนสัตว์ และขึ้นทะเบียนสัตว์ ค่าจ้างเหมาบริการอื่น ค่าเช่าเครื่องถ่ายเอกสาร	438,000 5,000 60,000 28,800	438,000 5,000 60,000 28,800

งบ/หมวด/ประเภทรายจ่าย		แผนงาน	แผนงานย่อย	งบ/หมวด/ประเภทรายจ่าย	งบ/หมวด/ประเภทรายจ่าย
		งบดำเนินงาน	งบดำเนินงาน	งบดำเนินงาน	งบดำเนินงาน
		ค่าใช้สอย	ค่าใช้สอย	ค่าใช้สอย	ค่าใช้สอย
	ค่าใช้สอยในการเดินทาง				
	ไปราชการในราชอาณาจักร		10,000		185,000
	ค่าใช้สอยสำหรับบริการจัดการเลือกตั้ง				5,000
	ค่าเบี้ยประกันภัยรถยนต์				22,500
	ค่าลงทะเบียนในการฝึกอบรม		30,000		230,000
	โครงการจัดการแข่งขันกีฬาต้านยาเสพติดความศิริเกมส์				250,000
	โครงการจัดงานประเพณีเดือนสิบ				25,000
	โครงการจัดงานวันเด็กแห่งชาติ				50,000
	โครงการจัดงานวันลอยกระทง				50,000
	โครงการจัดตั้งนักกีฬาเข้าร่วมการแข่งขันกรีฑาและกีฬากับหน่วยงานอื่น				40,000

งบ/หมวด/ประเภทรายจ่าย	แผนงาน	แหล่ง จัดสรรเงิน งบ/งบ กรม
งบดำเนินงาน ค่าใช้จ่าย	โครงการท่องเที่ยว รวมใจภักดิ์ รักษ์ พันธุ์ เสียว	12,000
	โครงการป้องกันและ ควบคุมโรคพิษสุนัขบ้า	48,000
	โครงการป้องกันและลด อุบัติเหตุทาง ถนนใน ช่วงเทศกาลสำคัญ (เทศกาล ปีใหม่)	4,000
	โครงการป้องกันและลด อุบัติเหตุทาง ถนนใน ช่วงเทศกาลสำคัญ (เทศกาล สงกรานต์)	4,000
	โครงการฝึกทักษะการ เล่นฟุตบอลสำหรับเด็ก และเยาวชน	100,000
	โครงการฝึกอบรม คุณธรรม จริยธรรม	50,000
	โครงการฝึกอบรมชุด ปฏิบัติการจิตอาสาภัย พิบัติประจำองค์กร ปกครองส่วนท้องถิ่น	60,000

งบ/หมวด/ประเภทย่อย	ในงบการเงิน	แผนงานกลาง	แผนงานบริหารงาน ทั่วไป	แผนงานบริหารงาน พิเศษ	แผนงานการศึกษา อื่น	แผนงานโครงการ อื่นๆ	แผนงานโครงการ อื่นๆ	แผนงานโครงการ อื่นๆ	แผนงานโครงการ อื่นๆ
โครงการฝึกอบรม ทบทวนอาสาสมัคร ป้องกันภัยฝ่ายพลเรือน (อปพร.)เทศบาลตำบล ควนศรี	66,000								
โครงการฝึกอบรม บุคลากรของเทศบาล ตำบลควนศรี	6,900								
โครงการรณรงค์ คชแก้วและรณรงค์ผู้สูง อายุ									20,000
โครงการรณรงค์ รักษาแผ่นดิน									
โครงการสนับสนุนค่าใช้จ่าย การบริหารสถาน ศึกษา					282,710				
โครงการอบรมสัมมนาผู้ สูงอายุและทัศนศึกษา งาน กิจกรรม "โรงเรียน ผู้สูงอายุ"								136,500	
วัสดุก่อสร้าง									
วัสดุการเกษตร	5,000								
วัสดุคอมพิวเตอร์	100,000				10,000				
วัสดุเครื่องดับเพลิง	5,000								
ค่าใช้สอย									
งบดำเนินงาน									
ค่าวัสดุ									

งบ/หมวด/ประเภทรายจ่าย		แผนงาน	แหล่งเงิน	งบ
		อัตรการงบประมาณ	งบ	งบ
งบดำเนินงาน	ค่าใช้จ่าย	โครงการฝึกอบรม ทบทวนอาสาสมัคร ป้องกันภัยฝ่ายพลเรือน (อปพร.)เทศบาลตำบล ควนศรี		66,000
		โครงการฝึกอบรม บุคลากรของเทศบาล ตำบลควนศรี		6,900
		โครงการรณรงค์ต่อต้าน คางทูมและโรคติดต่อ อายุ		20,000
		โครงการรณรงค์ รักษา รักษาแผ่นดิน	12,000	12,000
		โครงการสนับสนุนค่าใช้จ่าย การบริหารสถาน ศึกษา		282,710
		โครงการอบรมสัมมนาผู้ สูงอายุและทัศนศึกษา งาน กิจกรรม "โรงเรียน ผู้สูงอายุ"		136,500
		วัสดุก่อสร้าง	100,000	100,000
		วัสดุการเกษตร	5,000	10,000
		วัสดุคอมพิวเตอร์	40,000	150,000
		วัสดุเครื่องดับเพลิง		5,000
งบดำเนินงาน	งบดำเนินงาน			

งบหน่วยงาน/ประเภทรายจ่าย		งบหน่วยงาน		งบ
งบดำเนินงาน		งบอุดหนุนและงบกลาง		งบ
งบดำเนินงาน		งบอุดหนุนและงบกลาง		งบ
งบดำเนินงาน		งบอุดหนุนและงบกลาง		งบ
	วัสดุเครื่องแต่งกาย	5,000		85,000
	วัสดุโฆษณาและเผยแพร่	2,000		7,000
	วัสดุงานบ้านงานครัว	2,000		625,074
	วัสดุจราจร			20,000
	วัสดุเชื้อเพลิงและหล่อลื่น	50,000		270,000
ค่าวัสดุ	วัสดุไฟฟ้าและวิทยุ	50,000		62,000
	วัสดุยานพาหนะและขนส่ง			40,000
	วัสดุวิทยุศาสตร์หรือการแพทย์			30,000
งบดำเนินงาน	วัสดุสำนักงาน	40,000		195,000
	วัสดุสำรวจ	4,000		4,000
	วัสดุอื่น	5,000		5,000
	ค่าบริการโทรศัพท์			75,000
	ค่าบริการไปรษณีย์			20,000
ค่าสาธารณูปโภค	ค่าบริการสื่อสารและโทรคมนาคม			55,000
	ค่าไฟฟ้า			650,000
	ครุภัณฑ์การเกษตร			
	ครุภัณฑ์คอมพิวเตอร์หรืออิเล็กทรอนิกส์			
งบลงทุน	ครุภัณฑ์วิทยาศาสตร์หรือการแพทย์			

งบ/หมวด/ประเภททรัพย์สิน		แผนงาน		งบลงทุน	
		จัดสรรค่าวัสดุ	งบดำเนินงาน	งบลงทุน	งบดำเนินงาน
		งบดำเนินงาน	งบดำเนินงาน	งบดำเนินงาน	งบดำเนินงาน
งบลงทุน	ครุภัณฑ์สนาม				
	ครุภัณฑ์สำนักงาน				
	ค่าบำรุงรักษาและปรับปรุงครุภัณฑ์			20,000	
	เครื่องวัดความดันโลหิตอัตโนมัติ			4,300	
	จัดซื้อเก้าอี้ทำงาน		9,250	14,800	
	จัดซื้อเครื่องคอมพิวเตอร์ สำหรับงานประมวลผล			22,000	
	จัดซื้อเครื่องคอมพิวเตอร์ สำหรับงานสำนักงาน			34,000	
	จัดซื้อเครื่องคอมพิวเตอร์โน้ตบุ๊ก สำหรับงานประมวลผล			22,000	
	จัดซื้อเครื่องคอมพิวเตอร์โน้ตบุ๊ก สำหรับงานประมวลผล		22,000		22,000
	จัดซื้อเครื่องพิมพ์ Multifunction เลเซอร์ หรือ LED สี		15,000		15,000

งบ/หมวด/ประเภท/รายการ		แผนงาน/โครงการ	แผนงาน/โครงการ	แผนงาน/โครงการ	แผนงาน/โครงการ	แผนงาน/โครงการ	แผนงาน/โครงการ	แผนงาน/โครงการ	แผนงาน/โครงการ
		งบปี	งบปี	งบปี	งบปี	งบปี	งบปี	งบปี	งบปี
ค่าครุภัณฑ์	จัดซื้อเครื่องพิมพ์								
	เลเซอร์ หรือ LED สี								
	ชนิด Network		10,000						
	จัดซื้อเครื่องสำรอง								
	ไฟฟ้า ขนาด 800 VA		5,000		2,500				
	จัดซื้อตู้เก็บแฟ้ม 20								
	ช่อง								
	จัดซื้อตู้เก็บแฟ้ม 40								
	ช่อง								
	จัดซื้อโต๊ะทำงานผู้								
บริหาร		35,000							
จัดซื้อโต๊ะทำงานไม้สัก									
ปุ่มเม้าส์สำหรับผู้		35,000							
บริหาร									
จัดซื้อเครื่องไฮดรนต์					25,000				
จัดซื้ออุปกรณ์สนามเด็ก							178,500		
เล่น									
ค่าก่อสร้างสิ่งสาธารณูปการ									
ค่าเช่ารถยนต์สัญญาแบบปรับ									
ราคาได้ (ค่า K									
ค่าเช่ารถยนต์สัญญาแบบ									
ปรับราคาได้(ค่า K									
ค่าที่ดินและสิ่งก่อสร้าง									

งบค่านายหน้า/ประเมินราคา		แผนงาน		แผนงาน	
งบค่านายหน้า/ประเมินราคา		งบค่านายหน้า/ประเมินราคา		งบค่านายหน้า/ประเมินราคา	
งบค่านายหน้า/ประเมินราคา		งบค่านายหน้า/ประเมินราคา		งบค่านายหน้า/ประเมินราคา	
งบลงทุน	ค่าครุภัณฑ์	จัดซื้อเครื่องพิมพ์เลเซอร์ หรือ LED สีชนิด Network			10,000
		จัดซื้อเครื่องสำรองไฟฟ้า ขนาด 800 VA	5,000		12,500
		จัดซื้อตู้เก็บแฟ้ม 20 ช่อง	3,200		3,200
		จัดซื้อตู้เก็บแฟ้ม 40 ช่อง	4,200		4,200
		จัดซื้อโต๊ะทำงานผู้บริหาร			35,000
		จัดซื้อโต๊ะทำงานไม้สัก ไม้ตะเคียนสำหรับผู้บริหาร			35,000
		จัดซื้อเก้าอี้โยกยนต์			25,000
		จัดซื้ออุปกรณ์สนามเด็กเล่น			178,500
		ค่าก่อสร้างสิ่งสาธารณูปโภค			
		ค่าเช่าที่ดินและสิ่งก่อสร้าง			
		50,000		50,000	

งบ/หมวดหมู่/ประเภทรายจ่าย	แผนงาน	แผนงานรอง	แผนงานย่อย	แผนงานย่อย	แผนงานย่อย	แผนงานย่อย	แผนงานย่อย	แผนงานย่อย	แผนงานย่อย	แผนงานย่อย	แผนงานย่อย
	โครงการก่อสร้างถนน	คอนกรีตเสริมเหล็กขอย	ในนา หมู่ที่ 8 บ้านควน	วัดเชื่อมต่อหมู่ที่ 2 บ้าน	ควนศรี						
	โครงการก่อสร้างถนน	คอนกรีตเสริมเหล็กขอย	บ้านนางพยอมถึงบ้าน	นายสิทธิพร ขอยประชา	อุทิศ 4 หมู่ที่ 1 บ้านควน	มหาชัย					
งบลงทุน	โครงการก่อสร้างถนน	คอนกรีตเสริมเหล็กขอย	โรงเรียนบ้านควนพรุพิ	ผ่านศาลาหมู่บ้านถึง	สามแยกบ้านนายสม	พงษ์ พัฒน์ศรีทอง (หมู่	ที่ 7)				
	โครงการก่อสร้างถนน	คอนกรีตเสริมเหล็กสาย	บ้านปากจน								
	โครงการก่อสร้างอาคาร	หลังคาคลุมสนามเด็ก	เล่นศูนย์พัฒนาเด็กเล็ก								
งบเงินอุดหนุน	เงินอุดหนุน	เงินอุดหนุน	เงินอุดหนุน	เงินอุดหนุน	เงินอุดหนุน	เงินอุดหนุน	เงินอุดหนุน	เงินอุดหนุน	เงินอุดหนุน	เงินอุดหนุน	เงินอุดหนุน

งบลงทุน	งบลงทุน	งบลงทุน	งบลงทุน	งบลงทุน
งบลงทุน	งบลงทุน	งบลงทุน	งบลงทุน	งบลงทุน
		โครงการก่อสร้างถนนคอนกรีตเสริมเหล็กซอยในนา หมู่ที่ 8 บ้านควนวัดเจ็มต่อหมู่ที่ 2 บ้านควนศรี	497,000	497,000
		โครงการก่อสร้างถนนคอนกรีตเสริมเหล็กซอยบ้านนงพะยอมถึงบ้านนายสิทธิ์พร ซอยประชาอุทิศ 4 หมู่ที่ 1 บ้านควนมหาชัย	586,000	586,000
งบลงทุน	ค่าที่ดินและสิ่งก่อสร้าง	โครงการก่อสร้างถนนคอนกรีตเสริมเหล็กซอยโรงเรียนบ้านควนพรุที่ผ่านศาลาหมู่บ้านถึงสามแยกบ้านนายสมพงษ์ พัฒนาศรีทอง (หมู่ที่ 7)	649,000	649,000
		โครงการก่อสร้างถนนคอนกรีตเสริมเหล็กสายบ้านปากจัน	497,000	497,000
		โครงการก่อสร้างอาคารหลังคาคลุมสนามเด็กเล่นศูนย์พัฒนาเด็กเล็ก	325,000	325,000
งบเงินอุดหนุน	เงินอุดหนุน	เงินอุดหนุนรัฐวิสาหกิจ		

งบ/หมวด/ประเภทรายจ่าย	แผนงาน	แผนงานรอง	แผนงานย่อย	แผนงานย่อย	แผนงานย่อย	แผนงานย่อย	แผนงานย่อย	แผนงานย่อย	แผนงานย่อย
งบเงินอุดหนุน	เงินอุดหนุนส่วนราชการ								
งบเงินอุดหนุน	เงินอุดหนุนองค์กรประชาชน								
	1. โครงการ อุดหนุนโครงการติดตั้งไฟฟ้าส่องสว่างถนนสาธารณะตำบลควนศรี สายภายในหมู่บ้าน หมู่ที่ 6 ตำบลควนเมียง ตำบลควนศรี อำเภอบ้านนาสาร จังหวัดสุราษฎร์ธานี						399,778		
	2. โครงการ อุดหนุนโครงการติดตั้งไฟฟ้าส่องสว่างถนนสาธารณะตำบลควนศรี สายสามแยกบ้านควนมหาชัย หมู่ที่ 1 บ้านควนมหาชัย ถึง หมู่ที่ 5 บ้านเมือเกิด ตำบลควนศรี อำเภอบ้านนาสาร จังหวัดสุราษฎร์ธานี							189,560	

งบ/หมวด/ประเภทรายจ่าย	แหล่งเงิน	แหล่งเงิน อุตสาหกรรมและ บริการ	รวม
งบเงินอุดหนุน	เงินอุดหนุนส่วนราชการ		
งบเงินอุดหนุน	เงินอุดหนุน		
	1. โครงการ อุดหนุน โครงการติดตั้งไฟฟ้า ส่งแสงสว่างถนนสาธารณะ ตำบลควนศรี สายภายใน หมู่ที่ 6 บ้านควนเนียง ตำบล ควนศรี อำเภอ บ้านนาสาร จังหวัด สุราษฎร์ธานี		399,778
	2. โครงการ อุดหนุน โครงการติดตั้งไฟฟ้า ส่งแสงสว่างถนนสาธารณะ ตำบลควนศรี สายสาม แยกบ้านควนมหาชัย หมู่ที่ 1 บ้านควน มหาลัย ถึง หมู่ที่ 5 บ้านมอเกิด ตำบลควน ศรี อำเภอบ้านนาสาร จังหวัดสุราษฎร์ธานี		189,560

งบ/หมวด/ประเภทรายจ่าย	บัญชีงาน	บัญชีรายการและ ลักษณะรายการ	รวม
งบเงินอุดหนุน	โครงการอุดหนุนคณะ กรรมการหมู่บ้าน สำหรับดำเนินการ โครงการตามแนวทาง พระราชดำริด้าน สาธารณสุข		60,000
	โครงการอุดหนุนอาหาร กลางวัน โรงเรียนบ้าน ควนพุ่ม		504,000
	โครงการอุดหนุนอาหาร กลางวัน โรงเรียนวัด ควนศรี		331,800
	โครงการอุดหนุนอาหาร กลางวันโรงเรียนบ้าน ควนมหาชัย		268,800
	รวม	5,167,510	33,385,000

